REPÚBLICA DOMINICANA

MEMORIA INSTITUCIONAL

AÑO 2024

GOBIERNO DE LA
REPÚBLICA DOMINICANA

CONAVIHSIDA
CONSEJO NACIONAL PARA
EL VIH Y EL SIDA

MEMORIA INSTITUCIONAL

AÑO 2024

GOBIERNO DE LA
REPÚBLICA DOMINICANA

CONAVIHSIDA
CONSEJO NACIONAL PARA
EL VIH Y EL SIDA

Tabla de Contenido

Contenido

Presentación 5

I. Resumen Ejecutivo 2024 7

II. Información Institucional 14

2.1 Marco filosófico institucional 14

2.2 Base legal 15

2.3 Estructura organizativa 15

2.4 Planificación estratégica institucional 18

III. Resultados Misionales 20

3.1 Indicadores de Impacto 20

3.2 Indicadores de Resultado 21

3.3 Indicadores de Cobertura 22

3.4 Resumen de logros alcanzados en el período enero-diciembre 2024. 27

IV. Resultados Transversales y de Apoyo. 29

4.1 Desempeño administrativo financiero. 29

4.2 Desempeño de los recursos humanos. 33

4.3 Desempeño de los procesos jurídicos. 39

4.4 Desempeño de la División de Tecnología de la Información y Comunicación. 39

4.5 Desempeño del Sistema de Planificación y Desarrollo Institucional 44

Actividades de Planificación: 44

4.5.4 Cooperación Internacional **48**

4.6 Desempeño del Área de Comunicaciones..... **50**

V. Servicio al Ciudadano y Transparencia Institucional 53

5.1. Nivel de satisfacción con el servicio **53**

5.2 Nivel de cumplimiento de acceso a la información..... **54**

5.3 Resultados del sistema de quejas, reclamos y sugerencias **55**

5.4 Resultados de mediciones del portal de transparencia **55**

VI. Proyecciones 56

Matriz Proyecciones – Datos Cuantitativos. **57**

VII. Anexos 58

a. Matriz de principales indicadores del Plan Operativo Anual (POA). **59**

b. Matriz Índice de Gestión Presupuestaria Anual (IGP) **60**

c. Resumen del Plan de Compras..... **61**

d. Matriz de Logros Relevantes..... ¡Error! Marcador no definido.

e. Matriz de Logros Relevantes..... ¡Error! Marcador no definido.

Presentación

Memoria Institucional 2024

El Consejo Nacional para el VIH y el SIDA CONAVIHSIDA, como responsable de coordinar y conducir la Respuesta Nacional ante el VIH y el Sida, en cumplimiento de lo que establece la Ley 135-11, viene realizando acciones estratégicas que tributan al aumento de las expectativas de vida de las personas que viven con VIH en la República Dominicana; de manera particular, encaminando líneas estratégicas que involucren los diversos sectores y actores que integran la Respuesta Nacional al VIH.

Es importante destacar que estas acciones contribuyen a lo establecido en la Agenda 2030 sobre los Objetivos de Desarrollo Sostenible. Para el caso de República Dominicana, las metas están enmarcadas en el Plan Estratégico Nacional para la Respuesta al VIH y el Sida (PEN 2021-2024), tales como: reducir las nuevas infecciones por el VIH, reducir las muertes relacionadas con el sida y eliminar el estigma y la discriminación relacionados con el VIH.

El país continúa en su proceso de implementar la cascada de prestación de servicios, en procura de que todas las personas que viven con VIH logren mejorar su calidad de vida. La reducción en la incidencia y en la prevalencia de VIH/SIDA en el país, se ha debido a varios factores relacionados con las políticas e intervenciones, como son: La participación coordinada y activa del Gobierno, las Organizaciones no Gubernamentales; y las de base comunitaria, con el significativo apoyo de las agencias de cooperación internacional, la cogestión comunitaria y la participación de las poblaciones clave, así como, impulsar el acceso equitativo a servicios de atención, tratamiento y apoyo que promuevan la salud y aseguren la retención

de las personas que viven con el VIH, a lo largo de la cascada de tratamiento.

Dando seguimiento al monitoreo y evaluación de las intervenciones a través de la Mesa Técnica de Monitoreo y Evaluación de la Respuesta y al Comité Consultivo, se han realizado informes mensuales de nuestros avances y recomendaciones para las mejoras a considerar.

Este documento analiza el avance de los indicadores del Plan Estratégico Nacional PEN 2021-2024, en relación con lo propuesto en el POA 2024, partiendo de la revisión de las informaciones que se generan de los sistemas de información estratégica existentes y la vigilancia de segunda generación así también investigaciones y las Estimaciones Nacionales.

Lic. Rafael Enrique González Cruz
Director Ejecutivo del Consejo Nacional para el VIH y el SIDA
CONAVIHSIDA

I. Resumen Ejecutivo 2024

El país ha logrado detener y reducir la propagación del VIH/SIDA.

El Consejo Nacional para el VIH y el Sida, como coordinador de la Respuesta Nacional a las ITS-VIH y el Sida, ha venido realizando esfuerzos conjuntos con todas las entidades que conforman la Respuesta Nacional, para lograr presentar los siguientes resultados:

- Las nuevas infecciones por VIH en República Dominicana han disminuido en un 13% y las muertes relacionadas con el sida han bajado en un 59%, lo cual muestra el impresionante compromiso de múltiples partes interesadas con el éxito de la respuesta al VIH. Con estos datos la República Dominicana estima que 84,000 mil personas viven con VIH.

- Presentando prevalencias de 29.6% en mujeres transgénero, 7.5% en hombres que tienen sexo con hombres, 4.8% en personas privadas de la libertad, 4.6% en trabajadoras sexuales, 4.0 % en Inmigrantes de Nacionalidad Haitiana y Usuarios de Drogas. La inversión en la continuidad de dichas investigaciones posesiona a la Republica Dominicana en un sitial privilegiado por la continuidad seriada que permite establecer análisis de tendencias desde el 2008 al 2024, para un mejor entendimiento del comportamiento de la epidemia precisando el diseño de las intervenciones.

- Hemos logrado impactar a más 337 mil personas de poblaciones clave que representan alrededor del 93% de cobertura, con la entrega de servicios de prevención combinada en una alianza

estratégica sin precedente entre las Asociaciones sin fines de lucro de la Sociedad Civil y el CONAVIHSIDA.

- El país se suscribe a la implementación de la estrategia PrEP, la cual ha beneficiado al mes de octubre de este año a 4,551 personas de la población clave como una estrategia novedosa para evitar las nuevas infecciones.
- Hemos intervenido en diferentes Jornadas Educativas capacitando a más de mil personas en temas de conocimientos básicos sobre VIH, prevención de las ITS, coinfección de TB-VIH, salud sexual y reproductiva, derechos humanos y pruebas rápidas.
- Lanzamiento de la nueva versión del Plan Estratégico Nacional para la Respuesta a las ITS-VIH y el SIDA 2025-2028.

Lograr, el acceso universal al tratamiento del VIH/SIDA

Según las Estimaciones Nacionales de personas que viven con VIH en la República Dominicana es de 84,000 a la fecha: (30/11/2024), 77,870 personas conocen su estado serológico y están vinculadas a 87 establecimientos de salud que brindan servicios de VIH; esto posesiona al país en alcanzar la meta del primer pilar de la cascada de atención.

Este incremento obedeció, a las inversiones que realiza el gobierno a través de su Programa 42 (Presupuesto Orientado a Resultados), que ha permitido incrementar significativamente la cobertura de (TARV).

De las personas que reciben (TARV) 75,479 el 75% están activas (56,743), realizando una labor de seguimiento que ha permitido reducir los abandonos. Estas asignaciones presupuestarias representan una contrapartida del Estado Dominicano sin precedentes en la Respuesta Nacional al VIH y el Sida.

El Estado Dominicano realiza inversiones a través de su Programa 42 (Presupuesto Orientado a Resultados) ha permitido en coordinación con el Ministerio de Salud Pública y el Servicio Nacional de Salud incrementar significativamente la cobertura de Antirretrovirales, reducir los abandonos al tratamiento e implementar la prevención combinada. Estas asignaciones presupuestarias representan una contrapartida sin precedentes en la Respuesta Nacional al VIH y el Sida.

Para continuar fortaleciendo la atención integral a las personas que viven con VIH, CONAVIHSIDA realizó a través del proyecto del Fondo Mundial, las siguientes inversiones:

- En el Servicio Nacional de Salud se realizado una inversión por el orden de los RD$ 55 millones de pesos, para los procesos de adecuación de infraestructura y equipamiento de los centros de salud en apoyo de la implementación del Plan de Integración de los Servicios, la ampliación y desarrollo del Sistema Nacional de Pruebas (SIRENP), el Transporte de Muestra y de Medicamentos e Insumos.

- PROMESE-CAL se ha realizado una inversión por el orden de los RD$ 7 millones de pesos, seis (6) de estos han sido invertidos en la ampliación de la capacidad de almacenamiento para garantizar el espacio necesario y asegurar un manejo eficiente de los medicamentos e insumos relacionados al VIH

y 1 millón tres ciento cuarenta mil (1,340,00) en equipos tecnológicos y mobiliarios, para eficientizar sus operaciones.

- La inversión realizada en el Laboratorio Nacional asciende a RD$ 107 millones de pesos distribuidos en:

  Equipos varios para procesamiento de muestras por el orden de los RD$ 62,992,346.
  En adecuación de infraestructura se invirtió unos RD$ 31,036,742.
  En equipos tecnológicos RD$ 8,576,223.
  Un camión refrigerado por valor de RD$ 2,197,544.
  Reactivos e Insumos RD$ 2,070912

Además, se logró la descentralización de las pruebas especiales a nivel regional en 5 laboratorios; y se invirtieron recursos para mitigar el impacto de COVID con el proyecto C19RM, de igual forma se apoyó al programa de las crónicas no transmisibles el diseño de intervenciones de reducción de año en usuarios de drogas.

A través de una estrategia de coordinación interinstitucional el CONAVIHSIDA, junto al Gabinete de Política Social, el programa SUPERATE, el SIUBEN, el Programa Mundial de Alimentos (PMA) y el PNUD, alcanzó a beneficiar a más de 21 mil hogares de personas que viven con VIH, generando un impacto significativo en sus condiciones de vida.

Se afiliaron 34,293 Personas con VIH al régimen subsidiado de SENASA, aumentado la cobertura desde el 2020 a la fecha en un 100%.

Se fortalecieron los mecanismos de coordinación técnica a través de las Mesas de trabajo:

- Monitoreo y Evaluación,
- Cooperación Internacional,
- Género y VIH,
- Sostenibilidad,
- Derechos Humano y
- Plan de Integración de los servicios.

Es importante resaltar que la Mesa de Cooperación Internacional cuenta con la participación del Fondo Mundial, OPS-OMS, PEPFAR, USAID, CDC, UNFPA, ONUSIDA, AHF, PMA, PNUD, y el UNICEF. Lo que ha permitido optimizar los recursos y evitar la duplicidad de esfuerzos.

República Dominicana ha desarrollado recientemente el Repositorio de Estadísticas de VIH-ITS-SIDA (RESIN). Este sistema de información de VIH permite informar al público en general los alcances en una línea de transparencia y democratización de la información. Por otro lado, les permite a los interesados (Gobierno, Sociedad Civil, Cooperación Internacional), generar indicadores relevantes de la respuesta al VIH que puedan utilizarse para identificar oportunidades de mejora en los servicios de prevención y atención que acerquen al país a los objetivos de eliminación. El RESIN ha posibilitado la construcción de las cascadas de atención del VIH desglosadas por población general, por sexo y por grupo de población clave. Además, en junio de 2024, la OPS realizó un análisis de la respuesta al VIH en el que se identificaron recomendaciones específicas orientadas a que el país alcance la eliminación del VIH al 2030.

Fondo Mundial otorga al país una nueva asignación de recursos para el periodo 2025-2027. En la actualidad se implementación del programa “Apoyo a las poblaciones clave de mayor riesgo al VIH 2022-2024”, financiado por el Fondo Mundial para la Respuesta contra el VIH, en el que participan alrededor de 30 asociaciones sin fines de lucro, lo que ha permitido alcanzar las metas propuestas. Por el buen desempeño alcanzado, la sostenibilidad de las intervenciones demostrada por el país y los resultados de los indicadores de impacto, consideradas por este organismo internacional como altamente satisfactorias, la Junta Directiva del Fondo Mundial otorga para el período de asignación 2023-2025, la asignación a República Dominicana un total de US$ 16,101,778 para el VIH y para construir sistemas para la salud resilientes y sostenibles (SSRS).

El Gobierno asigna recursos de contrapartida a través del Presupuesto orientado a Resultados, para asegurar la sostenibilidad de las intervenciones basadas en evidencias y buenas prácticas. De igual forma como un hecho trascendental para la Respuesta Nacional, las investigaciones para medir impacto fueron asumidas a través de los recursos domésticos.

Preparación frente a pandemias y fortalecimiento de los sistemas de salud. Debido a la ampliación del proyecto C19RM y a las oportunidades de reinversión, el país logro el fortalecimiento del Laboratorio Nacional Dr. Defilló, en cuanto a equipamiento, dotando al mismo de la más reciente y alta tecnología molecular.

Plan de Integración de los Servicios de VIH. Mediante una experiencia demostrativa República Dominicana ha avanzado significativamente en la implementación del plan de acción del piloto de integración de VIH en las provincias de Santiago y la Altagracia. Se completaron la mayor parte de las actividades previstas y

necesarias para poder iniciar la atención de los pacientes fuera de los Servicios de Atención Integral. Se reconoce que un cambio en el modelo exige de esfuerzos significativos, incluyendo el compromiso y la colaboración de diferentes actores (Servicio Nacional de Salud-SNS, Programa Nacional-DIGECITSS-MSP, Asociaciones sin fines de lucro-ASFL), mediante una alianza estratégica. Los avances logrados hasta la fecha posicionan a la Republica Dominicana como un modelo a replicar en otros países de la región, y sobre la que poder seguir construyendo tanto para mejorar los resultados de las provincias donde el piloto se inició como para guiar la expansión a nivel nacional.

II. Información Institucional

2.1 Marco filosófico institucional

a) Misión

Coordinar y conducir la Respuesta Nacional al VIH y al Sida, para reducir el riesgo, vulnerabilidad e impacto de la epidemia del VIH, por el futuro del país y de la humanidad, mediante la formulación y aplicación efectiva de políticas, estrategias multisectoriales, planes y programas; apoyándose en la participación cogestionada e inclusiva de los diversos sectores y actores de la sociedad dominicana, de manera sostenida, concertada y organizada a nivel nacional.

b) Visión

El Gobierno Dominicano y la sociedad mitigan el impacto y propagación de la epidemia del VIH, mediante la articulación de esfuerzos políticos, programáticos y financieros, coordinados concertados y sostenidos en el tiempo.

c) Valores

- Equidad
- Solidaridad
- Confidencialidad
- Integridad
- Transparencia
- Respeto a los Derechos Humanos
- No estigmatización
- No discriminación
- Compromiso
- Excelencia

2.2 Base legal

- Constitución de la República Dominicana, proclamada el 13 de junio del 2015.
- Núm.135-11, que crea el Consejo Nacional para el VIH y el SIDA (CONAVIHSIDA), adscrita al Ministerio de Salud Pública, del 7 de junio de 2011.
- Decreto No.217-13, sobre el Reglamento Interno del CONAVIHSIDA.

2.3 Estructura organizativa

La estructura organizativa del Consejo Nacional para el VIH y el SIDA (CONAVIHSIDA), está integrada por las siguientes unidades organizativas:

Unidades normativas y/o de máxima dirección:

- Pleno de Miembros del Consejo Nacional para el VIH y el SIDA.
- Dirección Ejecutiva.

Unidades asesoras:

- División de Planificación y Desarrollo.
    - Sección de Desarrollo Institucional y Calidad en la Gestión.
- División Jurídica.
- División de Recursos Humanos.
- División de Comunicaciones.
- Oficina de Acceso a la Información (RAI).
- Controles Internos.

Unidades auxiliares o de apoyo:

- División de Tecnologías de la Información y Comunicación.
    - Sección de Administración de Servicios TIC.

- Departamento Administrativo Financiero, con:
    - División Financiera.
        - Sección de Contabilidad.
    - Sección de Compras y Contrataciones.
    - Sección de Servicios Generales.
    - Sección de Control de Bienes.
    - Sección de Correspondencia y Archivo.

Unidades sustantivas u operativas:

- Departamento Técnico, con:
    - División de Gestión del Acceso a los Servicios de Salud, con:
        - Sección de Atención Integral a las ITS/VIH y SIDA.
        - Sección de Insumos y Medicamentos.
    - División de Monitoreo y Evaluación de la Respuesta Nacional, con:
        - Sección de Seguimiento a las Ejecutorias para ITS/VIH y SIDA.
        - Sección de Gestión de la Información sobre ITS/VIH y SIDA.
    - División de Atención y Apoyo a Poblaciones Clave y Movilización Social, con:
        - Sección de Promoción y Educación en Salud.
        - Sección de Movilización Social.

GOBIERNO DE LA REPÚBLICA DOMINICANA
SALUD PÚBLICA

Consejo Nacional para el VIH y SIDA (CONAVIHSIDA)

Organigrama Estructural

GOBIERNO DE LA REPÚBLICA DOMINICANA
CONSEJO NACIONAL PARA EL VIH Y EL SIDA

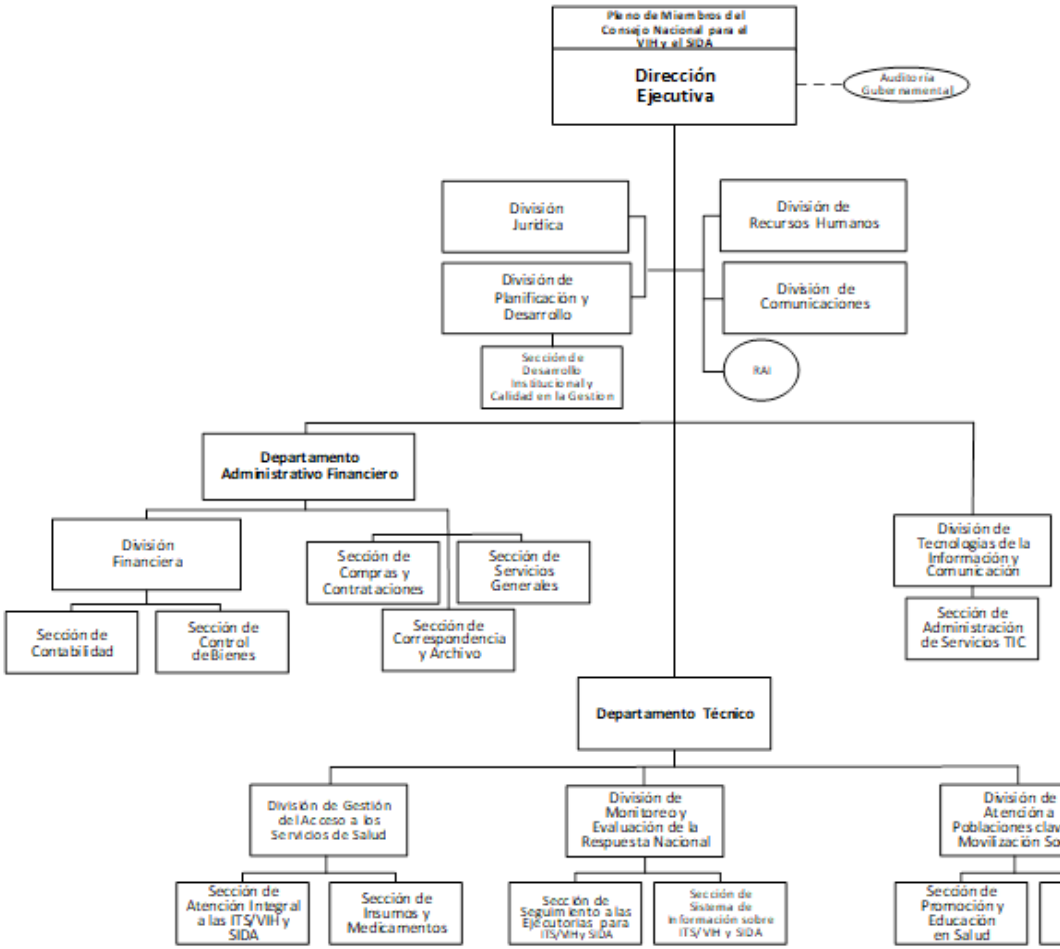

Integrantes del
Pleno de Miembros del Consejo Nacional para el VIH y SIDA (CONAVIHSIDA)

- Ministro (a) de Salud Pública (MSP)
- Ministro (a) de Economía, Planificación y Desarrollo, (MEPyD)
- Ministro (a) de Educación (ME)
- Ministro (a) de la Mujer (MM)
- Ministro (a) de Trabajo (MT)
- Ministro (a) de la Juventud (MJ)
- Ministro (a) de Educación Superior, Ciencia y Tecnología (MESCyT)
- Director (a) Ejecutivo (a) del Seguro Nacional de salud (SENASA)
- Director (a) Ejecutivo (a) del Programa de Medicamentos Esenciales/Central de Apoyo Logístico (PROMESE/CAL)
- Representante de la Asociación sin Fines de Lucro de Personas con el VIH o con SIDA
- Un Representante de cada una de las siete Asociaciones sin fines de lucro que figuran en Art.22 de la Ley Núm.135-11, que crea el CONAVIHSIDA

Res. Núm. _____2022 del _____de enero 2022,

Enero 2022

2.4 Planificación estratégica institucional

Objetivo General

Reducir nuevas infecciones y aumentar las expectativas de vida de la población dominicana mediante una respuesta nacional fortalecida que asegura el acceso universal a servicios de educación, prevención y atención de alta calidad y calidez, para el control de las ITS/VIH y Sida, sobre la base del respeto de los derechos humanos y la igualdad de género, con una coordinación multisectorial efectiva, que reduzca en al menos un 50% las nuevas infecciones en VIH para el 2024.

1.-Educación y Prevención

Objetivo estratégico: Reducción de 50% nuevas infecciones en grupos vulnerables y poblaciones priorizadas, mediante la implementación de estrategias de educación y prevención de las ITS/ VIH (Educación y Prevención).

A través de la implementación de estrategias y actividades de educación y prevención de las ITS y el VIH/Sida se busca reducir el 50% de nuevas infecciones en grupos vulnerables y en otras poblaciones priorizadas. Para lograr lo anterior se aumentarán las prácticas seguras que previenen las ITS y VIH en estos grupos. Además, se persigue reducir la prevalencia en mujeres y niñas víctimas de violencia, disminuir la transmisión de ITS/VIH por la exposición laboral, así como la transmisión materno infantil de VIH y Sífilis congénita.

2.-Atención Integral

Objetivo estratégico: Reducir la morbi-mortalidad de las PVVIH/ITS, mediante la prestación de servicios de calidad y calidez, acorde al cumplimiento de las normas y protocolos nacionales y llevando al 90% de las PVVIH a carga viral indetectable (Atención Integral).

Para disminuir la morbilidad se debe trabajar en la supresión de carga viral, en la reducción en la coinfección de TB-VIH y en la continuación y sostenibilidad de tratamiento ARV, tanto en niños como adultos.

3.-Derechos Humanos

Objetivo estratégico: El 90% de las PVVIH y las poblaciones en condiciones de mayor vulnerabilidad refieren tener garantizado el respeto de los DDHH mediante el a servicios de salud y sociales libre de estigma y discriminación (Derechos Humanos)

Se pretende desarrollar sistemas de promoción, protección y tutela de los derechos humanos. Se espera, no sólo que se respeten los derechos humanos de los grupos beneficiarios de la respuesta al VIH, sino que éstos sean partícipes de las intervenciones.

4.-Fortalecimiento de la Respuesta Nacional

Objetivo estratégico: Asegurar la sostenibilidad de la respuesta nacional a las ITS y al VIH y el Sida y el suministro de información confiable para la toma de decisiones, mediante el incremento de la inversión, la mejora de los sistemas de

información y el fortalecimiento de la coordinación y la capacidad de respuesta de los actores (Fortalecimiento de la Respuesta Nacional)

Este eje estratégico es fundamental para que los otros ejes logren los resultados esperados. Igualmente, trata de garantizar que la Respuesta Nacional a las ITS y al VIH/SIDA sea sustentable en el tiempo.

III. Resultados Misionales

3.1 Indicadores de Impacto

Según las Estimaciones Nacionales de personas que viven con VIH en la República Dominicana es de 84,000 a la fecha: (30/11/2024), 77,870 personas conocen su estado serológico y están vinculadas a 87 establecimientos de salud que brindan servicios de VIH; esto posesiona al país en alcanzar la meta del primer pilar de la cascada de atención.

Este incremento obedeció, a las inversiones que realiza el gobierno a través de su Programa 42 (Presupuesto Orientado a Resultados), que ha permitido incrementar significativamente la cobertura de (TARV). De las personas que reciben (TARV) 75,479 el 75% están activas (56,743), realizando una labor de seguimiento que ha permitido reducir los abandonos. Estas asignaciones presupuestarias representan una contrapartida del Estado Dominicano sin precedentes en la Respuesta Nacional al VIH y el Sida.

3.2 Indicadores de Resultado

Con el propósito de asegurar una adecuada atención a las 4,374 personas VIH positivo identificadas en dichas intervenciones, aseguramos la vinculación a un servicio de atención integral, para aportar a las y el cumplimiento de las metas de país 95-95-95, según se expresa en la cascada de cobertura del país.

En conjunto con el Plan Estratégico de la Respuesta Nacional a las ITS-VIH-SIDA (PEN 2025-2028), se actualizo el Plan de Monitoreo & Evaluación, el Dimensionamiento de las Poblaciones Clave. Así también el acompañamiento continuo para el seguimiento a las ejecutorias de Programas, Planes y Proyectos institucionales.

a) Alcance para el logro de la meta 95-95-95

En República Dominicana, se estiman que alrededor de 84,000 personas viven con VIH, de esta se espera que para el 2025, 77,870 conozcan su estatus serológico (95%); que de estas 75,479 estén en tratamiento (es decir un 95% de las que estén identificadas); y que 56,743 tengan carga viral suprimida (un 95% de las que estén en tratamiento.

Al mes de diciembre 2024 tenemos alcances del 93% de las personas que viven con VIH conocen su estatus serológico, el 68% se encuentran activos en tratamiento antirretroviral; y de estos el 57% cuentan con carga viral suprimida.

En el marco de la mejora de la atención al VIH y el Sida, el país transita hacia la integración de los servicios, según el modelo de atención de la Republica Dominicana. En la actualidad se cuenta con

dos experiencias demostrativa, en las Regiones de salud Este y Norcentral.

Gráfico 1 - Cobertura Cascada de tratamiento en base a Estimación Nacional de PVVS.

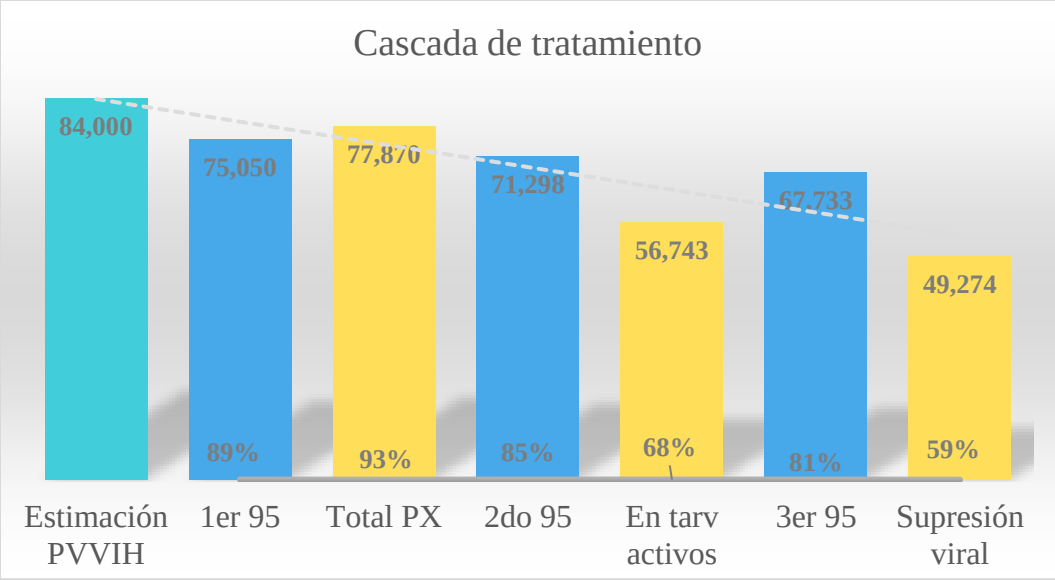

Fuente: Sistema de Registro de Poblaciones Calve (SRPC), Dic. 2024

3.3 Indicadores de Cobertura

A través de las intervenciones programadas en el 2024, de abordaje de Prevención Combinada a las ITS, VIH y el SIDA, hemos beneficiado a más de 337 mil personas de poblaciones clave o con mayor riego a contraer la infección, según distribución a continuación:

Poblaciones	Total, de Alcance
Hombre que tiene sexo con Hombre (HSH)	129,291
Inmigrante Haitianos (IH)	93,193
Transgénero (TRANS)	8,070
Trabajadora Sexual (TRSX)	92,900
Personas Privada de Libertad (PPL)	1,549
Usuarios de Drogas	10,973
Parejas Serodiscordante	780
Personas con Discapacidad	63
Jóvenes	831
Total	**337,650**

Fuente: Sistema de Registro de Poblaciones Calve (SRPC), Dic. 2024

En el año 2024, El CONSEJO NACIONAL DEL VIH/SIDA (CONAVIHSIDA) traspaso el secretariado de la mesa técnica de medicamentos a la Dirección de Medicamentos del Servicio Nacional de Salud. Participamos en un total de seis (6) reuniones y participando en la jornada para la estimación de necesidades y presupuesto de medicamentos e insumos para el año 2025.

En el año 2024 fueron colocadas 20 órdenes de compras de equipos para el laboratorio de referencia nacional C19–RM en la plataforma WAMBO. Asimismo 2 órdenes de quipos de laboratorios financiados por el Fondo Mundial a través de la OPS.

En cuanto a la distribución de pruebas rápidas de VIH, fueron distribuidas un total de 242,790 por medio de las subreceptoras de los acuerdos con el Fondo Mundial y el Gobierno Dominicano.

Durante el 2024, se logró mudar el Almacén Regional del Valle (Región VI) a un nuevo local, de acuerdo con las recomendaciones

surgidas de la asistencia técnica de la firma GIS Consultores. Anexo informe y fotografías del nuevo local. Este espacio cuenta con la mayor parte de los equipos e insumos necesarios para cumplir con las Buenas Prácticas de Almacenamiento y el SUGEMI.

En lo referido al desaduanaje y transporte de los equipos e insumos comprados con fondos del Proyecto CRM19, así como los insumos financiados también a través de la donación regular del Fondo Mundial y el Gobierno Dominicano. El monto manejado para esta actividad hasta finales de octubre del 2024 es de aproximadamente Un Millón de pesos (RD$1,000,000.00).

b) Durante el año 2024 fueron impartidas las siguientes jornadas de capacitación:
   - Jornadas educativas en VIH, salud sexual reproductivas y Derechos Humanos. **Capacitados:** 387 personas.
   - Jornadas con sectores y actores claves para la coordinación de mesas trabajos multisectorial. **Capacitados** 341 personas.
   - Asistencia técnica para el monitoreo de la implementación de la política sectorial. 3 realizadas.
   - Actividades de formación en Derechos Humanos y Ética médica en relación con el VIH y TB, para personal sanitario. **Capacitados:** 293 personas.

   Apoyo a medicamentos y/o estudios clínicos:
   - Adquisición de medicamentos para enfermedades oportunistas a personas que viven con VIH. Beneficiados: 67.

c) Protección Social:

En una estrategia interinstitucional entre el CONAVIHSIDA, SNS y SIUBEN, con el apoyo de PMA y PNUD. Durante el año 2024 se ha levantado la información siguiente:

Índice de Calidad de Vida (ICV)	Hogares ICV:	%
ICV-1:	1,251	3.06%
ICV-2:	6,900	17.95%
ICV-3:	10,712	26.55%
ICV-4:	2,395	6.06%
NO cotizados	16,666	46.38%
Total	**37,924**	**100%**

Hogares ICV-3-4:

- ICV-3 y 4: Total: 13,107 hogares bajo la consideración de la pobreza multidimensional y como protección justificada desde un enfoque de salud y su impacto socioeconómico.
    - ICV-3: 10,712
    - ICV-4: 2,395

- **El CONAVIHSIDA es miembro de la Subcomisión Personas del Gabinete de Políticas Sociales**, las instituciones que participan, pasaron por un proceso de evaluación en los lineamientos y metas de la Estrategia Nacional de Desarrollo (END), los Objetivos de Desarrollo Sostenible (ODS), y las políticas del Plan Plurianual del Sector Público, con la mayor ponderación (89%) de las instituciones parte.

- Con el financiamiento del Programa Mundial de Alimentos, (PMA) y la coordinación y articulación del CONAVIHSIDA, el Servicio Nacional de Salud (SNS), SUPERATE y la Administradora de Subsidio Sociales (ADESS), 500 hogares de personas VIH, registradas en Programa Nacional de Atención

Integral en VIH, y registradas SUPERATE fueron agraciadas con u plan polito a través de la plataforma Alimento, por un bono de RD$5,450.00 por 7 meses para utilizar la estrategia en situaciones de emergencia en la República Dominicana.

- **Personas alcanzadas 34,293, en el Seguro Nacional de Salud (SeNaSa).**

1. Mecanismos de coordinación interinstitucional:

Hemos fortalecido los mecanismos de coordinación interinstitucional como:

Mesa Técnica de Monitoreo y Evaluación.

Mesa Técnica de Cooperación Internacional.

Mesa Técnica de Género y VIH.

Plan de Integración de los servicios, Sostenibilidad.

Mesa técnica interinstitucional de Derechos Humano

3.4 Resumen de logros alcanzados en el período enero-diciembre 2024.

RESUMEN DE LOGROS ALCANZADOS EN EL PERIODO ENERO-DICIEMBRE 2024						
No.	**Área**	**Proceso**	**Logro relevante**	**Beneficiario**	**Cantidad**	**Inversión en RD$**
1	Programas de prevención para Poblaciones clave de mayor riesgo al VIH/SIDA	Poblaciones clave de mayor riesgo al VIH/SIDA reciben intervenciones de prevención, diagnóstico e inserción al servicio de atención integral	Intervenciones en la entrega del paquete de prevención y educación para personas que se han sometido a pruebas de VIH durante el periodo de informe y conocen los resultados	Hombres que tienen relaciones sexuales con hombres	124,049	79,343,420
2	Programas de prevención para Poblaciones clave de mayor riesgo al VIH/SIDA	Poblaciones clave de mayor riesgo al VIH/SIDA reciben intervenciones de prevención, diagnóstico e inserción al servicio de atención integral	Intervenciones en la entrega del paquete de prevención y educación para personas que se han sometido a pruebas de VIH durante el periodo de informe y conocen los resultados	Personas transgénero	7,212	4,612,893
3	Programas de prevención para Poblaciones clave de mayor riesgo al VIH/SIDA	Poblaciones clave de mayor riesgo al VIH/SIDA reciben intervenciones de prevención, diagnóstico e inserción al servicio de atención integral	Intervenciones en la entrega del paquete de prevención y educación para personas que se han sometido a pruebas de VIH durante el periodo de informe y conocen los resultados	Trabajadores del sexo	87,917	56,232,904

RESUMEN DE LOGROS ALCANZADOS EN EL PERIODO ENERO-DICIEMBRE 2024						
No.	**Área**	**Proceso**	**Logro relevante**	**Beneficiario**	**Cantidad**	**Inversión en RD$**
4	Programas de prevención para Poblaciones clave de mayor riesgo al VIH/SIDA	Poblaciones clave de mayor riesgo al VIH/SIDA reciben intervenciones de prevención, diagnóstico e inserción al servicio de atención integral	Intervenciones en la entrega del paquete de prevención y educación para personas que se han sometido a pruebas de VIH durante el periodo de informe y conocen los resultados	Migrantes	82,465	52,745,731
5	Programas de prevención para Poblaciones clave de mayor riesgo al VIH/SIDA	Poblaciones clave de mayor riesgo al VIH/SIDA reciben intervenciones de prevención, diagnóstico e inserción al servicio de atención integral	Intervención de personas alcanzadas mediante servicios de diagnóstico en pruebas de VIH	Poblaciones clave	4,551	2,910,881
				Total	**301,643**	**192,934,948**

IV. Resultados Transversales y de Apoyo.

4.1 Desempeño administrativo financiero.

a) Ejecución presupuestaria por fuente de financiamiento.

En cuanto a la parte financiera, el CONAVIHSIDA cuenta con fuentes de financiamiento de recursos monetarios usados para el desarrollo de las actividades sobre la respuesta nacional de VIH y Sida, las cuales son: Fondo 348 de Donación Externa del Fondo Mundial de lucha contra el SIDA, Tuberculosis y Malaria para el proyecto de inversión sobre VIH y Sida, con monto asignado de RD$199,036,250.00, de los cuales se ejecutaron RD$192,934,947.60, lo que representa un 96.93% del total aprobado de esta fuente de financiamiento del año en estudio; le sigue el mismo Fondo 348 de Donación Externa del Fondo Mundial de lucha contra el SIDA, Tuberculosis y Malaria para el proyecto de inversión sobre COVID-19, con presupuesto asignado de RD$1,455,232.00, con una ejecución ascendente a RD$58,674,156.62, lo que representa un 4,031.95% del total aprobado, esta sobre ejecución presupuestaria se debe a que hubo recursos que fueron asignado para el año 2024 por parte del organismos financiador correspondiente al año 2023, que no fueron ejecutados en el año mencionado, otra fuente de financiamiento de donación externa para el 2024 corresponde al Fondo 359 de la Fundación Mundial Diabetes con monto aprobado de RD$15,201,551.00, con ejecución presupuestaria ascendente a RD$5,716,581.85. La institución tuvo asignación de recursos no reembolsable de donación externa ascendente a RD$215,693,033.00, para una ejecución del total de donación externa de RD$257,325, 686.07, lo que representó un 119.30% del total de recursos aprobado

de fondo No Reembolsable. La sobre ejecución presupuestaria de fondo de cooperación internacional de fondo de donación externa se debe a que la institución recibió recursos no ejecutado del año 2023 y se ejecutaron en el año 2024.

La siguiente fuente de financiamiento corresponde al Fondo 100 de Subvención del Gobierno Central, con monto aprobado de RD$195,476,000.00, de los cuales se ejecutaron RD$175,194,449.25, lo cual representa un 89.62% del total aprobado de esta fuente de financiamiento y el Fondo 101 de Contrapartida del Gobierno Central, con asignación presupuestaria de RD$204,230,000.00, de los cuales se ejecutaron RD$150,829,681.67, representado el 73.85% del total aprobado.

La institución recibió recursos económicos de parte del Gobierno Central ascendente a RD$399,706,000.00, para una ejecución presupuestaria de RD$326,024,130.92, representado el 81.57% del total asignado en el año presupuestario de fondo del Gobierno.

En función al total general, el presupuesto aprobado de la institución es ascendente a RD$615,399,033.00, de los cuales se ejecutaron R$583,349,816.99 lo que representa el 94.79% de alcance de gestión presupuestaria de la asignación financiera de la institución.

Matriz de Ejecución Presupuestaria año 2024

Matriz de Ejecución Presupuestaria año 2024						
Código Programa / Subprograma	**Nombre del Programa**	**Asignación Presupuestaria 2024 (RD$)**	**Ejecución 2024 (RD$)**	**Cantidad de Productos Generados por Programa**	**Índice de Ejecución %**	**Participación ejecución por programa**
42	Prevención, diagnóstico y tratamiento VIH/SIDA	615,399,033.00	583,349,816.99	1	94.79%	94.79%
Total General		**615,399,033.00**	**583,349,816.99**	**1**	**94.79%**	**94.79%**

b) Plan anual de compras y contrataciones.

El CONAVIHSIDA como institución pública, realiza su plan anual de compras y contrataciones bajo la herramienta del PACC, que cumple con lo especificado en la Ley 340-06 y sus modificaciones obtenidas en la Ley No.449-06 sobre Compras y Contrataciones del Estado Dominicano, manteniendo los niveles de transparencia establecidos, según las necesidades de compras de insumos (bienes, servicios y obras) de la institución.

Todas las compras y las actividades del PACC del CONAVIHSIDA fueron iniciadas desde la planificación, elaboración, relación con el catálogo UNSPSC y el catálogo de bienes y servicios con la utilización en los procedimientos de compras y Contrataciones públicas.

Con relación a las evaluaciones del SISCOMPRAS, en el primer trimestre del presente año, el CONAVIHSIDA obtuvo una puntuación de 92.88%, en el segundo trimestre 79.11%, en el tercer trimestre un 78.84% y para el cuarto trimestre la puntuación es ascendente a un 91.71% según el detalle de la siguiente tabla:

Evaluaciones de CONAVIHSIDA en el SISCOMPRAS enero-diciembre 2024				
Subindicador	**T-1**	**T-2**	**T-3**	**T-4**
Planificación de Compras	15	5	5	19.1
Gestión de Procesos	20	15	15	14.88
Publicación de Procesos	14.94	0	0	14.1
Tiempo de Gestión de Procesos	0	13.7	14.61	13.82
Administración de Contratos	23.12	25.41	25.37	23.92
Compras a MIPYMES, Personas Físicas y MIPYMES Mujeres	19.76	20	18.86	20
Total	**92.88**	**79.11**	**78.84**	**91.71**

Fuente: SISCOMPRAS

4.2 Desempeño de los recursos humanos.

a) Comportamiento de los subsistemas de recursos humanos y el SISMAP:

Al mes de diciembre del 2024 el CONAVIHSIDA tiene una puntuación total en el SISMAP de 81.18%. A continuación, presentamos los detalles de cada uno de los subsistemas de recursos humanos, así como indicadores que componen el SISMAP, con excepción de los que corresponden a la División de Planificación y Desarrollo, los cuales serán expuestos en el espacio que corresponde a dicha área.

- **Planificación de los recursos humanos:** Es el proceso mediante el cual nuestra institución organiza las necesidades de recursos humanos a corto, mediano y largo plazo, en la actualidad nuestra institución dispone de 166 empleados activos, divididos en 5 grupos ocupacionales, como lo establece el Sistema de Monitoreo de la Administración Pública (SISMAP). Fueron planificadas las capacitaciones en las áreas de: Atención al Ciudadano, Informática, Desarrollo de Competencias Orientadas a Resultados, Presupuesto Público, Calidad, Gestión del Conocimiento, Liderazgo, Manejo del Tiempo, Excel Avanzado e Intermedio, Ortografía y Redacción, Inducción al VIH y el Sida, Manejo Conflicto, Inducción a la Administración Pública, entre otros.

  Se planificaron, además, los gastos fijos y variables de los cuales podemos mencionar pago de nómina, beneficios por cumplimiento de indicadores del SISMAP, beneficios por rendimiento de desempeño individual, salario de navidad entre

otros, esta planificación que hacemos durante el año, es remitida al MAP, para ser registrado en el SISMAP, al mes de octubre 2024 la puntuación para este indicador es 100%.

- **Organización del Trabajo:** En el CONAVIHSIDA fue elaborado el Manual de Cargos, en virtud de la nueva Estructura Organizativa de la institución aprobada en el mes de julio 2022. En el indicador 4.3 tenemos una puntuación de 100%, también fue aprobado el Manual de Organización y Funciones, presentando en el indicador (04.2 Manual de Organización y Funciones), con una puntuación de un 100%

- **Acceso al Empleo (Reclutamiento y Selección):** El Consejo Nacional para el VIH y el Sida, es una institución apegada a los principios del mérito, capacidad, igualdad y a la no discriminación. En nuestros procesos de reclutamiento y selección del personal tomamos en cuenta lo establecido la ley 41-08, solicitando al Ministerio de Administración Pública la no objeción correspondiente a cada uno de los nombramientos que realiza la institución. Asimismo, aseguramos que cada candidato cumpla con los requerimientos y el perfil del puesto.

  En el 2024 ingresaron al CONAVIHSIDA 11 servidores, en todos los casos, se definió el perfil del puesto a ocupar, revisión de expedientes, tomando como referencia la preparación académica, grado, postgrado, cursos y talleres que vayan en consonancia con las exigencias del cargo.

- **Evaluación del Rendimiento (Evaluación del Desempeño):** El Consejo Nacional para el VIH y el Sida, al inicio de cada

año, elabora los Acuerdos de Desempeño del personal, en el cual tanto el colaborador como el supervisor inmediato se ponen de acuerdo respecto a las metas individuales para el año en curso, este proceso contribuye a las metas generales de la institución. A finales del año, se procede a realizar la Evaluación del Desempeño por Resultados y Competencias aquí, es donde se determina qué nivel de desempeño alcanzó el servidor público con relación a las tareas y metas propuesta por su superior o líder, en la actualidad nuestro subindicador 07.1 Gestión de Acuerdos de desempeño tenemos una puntuación de 100% y en el subindicador 07.2 Evaluación del Desempeño por Resultados y Competencias tenemos una puntuación de 100%.

- **Compensación:** Este subsistema incluye la remuneración, planes de beneficio social, nuestra institución tiene como parte de los beneficios un bono por rendimiento individual, el cual se gana si el empleado cumple con todas sus responsabilidades y metas asignadas. Este bono de rendimiento individual es el equivalente al 100% de su salario. Otro beneficio que recibe el colaborador es por mantener el Sistema de Monitoreo de la Administración Pública (SISMAP), con una puntuación por encima de 85%. Asimismo, tenemos establecida la Escala Salarial que se aplica a todo el personal, en el indicador 06.1 tenemos una puntuación de 80%, esto se debe a que nos falta regularizar 5 salarios y llevarlo a lo establecido en la escala salarial de nuestra institución.

- **Desarrollo (Capacitación y Desarrollo):** Nuestra institución planifica cada año las capacitaciones, talleres e inducciones con el propósito de tener un personal motivado y competente en las funciones asignadas, en el periodo enero/diciembre del año 2024, hemos realizado un total de 14 capacitaciones, representando un 63.08% de los empleados capacitados en diferentes áreas del saber. Ya para el próximo año 2025, tenemos aprobado el plan de capacitación aprobado incluyendo congresos internacional y nacional.

- **Responsabilidad Laboral (Relaciones Laborales):** Nuestro personal cumple con las normas y deberes que les corresponden como son la puntual asistencia, el buen uso de los materiales y herramientas, pleno conocimientos de sus deberes y responsabilidades especificada en la descripción del puesto, así como el comportamiento ético.
- **Relaciones Humanas y Sociales:** El consejo nacional para el VIH y el Sida (CONAVIHSIDA), está cumpliendo con el Reglamento 522-06, sobre la salud y seguridad en el trabajo, cuenta con una Asociación de Servidores Públicos, como lo establece los lineamientos de la Administración Pública, podemos ver que este indicador, 09.1 Asociación de Servidores Públicos, se encuentra con una puntuación 100%, pues esto deja decir que estamos al día con todos los pagos a empleados. Actualmente en el subindicador 09.3 que corresponde a la Implementación del Sistema de Seguridad y Salud en el Trabajo en la Administración Pública, tenemos una puntuación de 100%. En el subindicador 9.4 tenemos un 97%, ya que el año pasado fue realizada la Encuesta de Clima Laboral con un

resultado de 80% de satisfacción general, esta encuesta se realiza cada dos años.

- **Desvinculación:** Notificamos que se hicieron 6 desvinculaciones, por diversas circunstancias, sin embargo, todas fueron ejecutadas como está establecido en la ley 41-08. En el indicador 01.5 Transparencia en las informaciones de Servicios y funcionarios del SISMAP, que muestra los nuevos funcionarios que ocupan los cargos directivos, tenemos un 100%.

- **Registro, Control y Nomina:** El consejo nacional para el VIH y el Sida (CONAVIHSIDA), tiene como herramienta el Sistema de Administración de Servidores Públicos (SASP), en este sistema llevamos el registro de cada empleado a través del cual se realizan los pagos de nóminas, para registrar un empleado al SASP, se debe realizar una acción de personal la cual recoge los datos curriculares del servidor público, el SASP es una herramienta completa la cual podemos llevar registro de entrada y salida del personal así como las licencias médicas y los permisos, en tal sentido, tenemos un 100% en el indicador 05.2.

b) Promedio de desempeño de los colaboradores por grupos ocupacionales:

- **Grupo ocupacional I:** son de servicios generales, consta de 46 servidores públicos con un nivel de desempeño promedio año 2024, de 94.16%
- **Grupo ocupacional II:** son persona de Supervisión y Apoyo, consta de 38 servidores públicos con un nivel de desempeño promedio año 2024, de 97.06%.

- **Grupo ocupacional III:** son Técnicos, consta de 19 servidores públicos con un nivel de desempeño promedio año 2024, de 93.09%
- **Grupo ocupacional IV:** son Profesionales, este consta de 42 servidores públicos con un nivel de desempeño promedio año 2024, de 91.85%
- **Grupo ocupacional V:** son personal de dirección, este consta de 17 servidores públicos con un nivel de desempeño promedio año 2024, de 96.10%.
- **Asesores:** Este personal es nombrado en cargos de asesores en instituciones públicas, son profesionales que ofrecen recomendaciones y propuestas a la máxima autoridad de la institución, en nuestra institución tenemos 4 Asesores los cuales son evaluación con un nivel de desempeño promedio año 2024, de 95.60%.

c) Cantidad de hombres y mujeres por grupo ocupacional:

Grupo Ocupacional	Mujeres	Hombres	Total
I	12	34	46
II	22	16	38
III	13	6	19
IV	23	19	42
V	10	7	17
Asesores	2	2	4
Total	**82**	**84**	**166**

4.3 Desempeño de los procesos jurídicos.

Desde la división Jurica tenemos la responsabilidad de asesorar a la dirección general en materia legal, así como a las demás áreas de la institución en temas relacionados con la elaboración y revisión de contratos, acuerdos, convenios y otros documentos del ámbito legal acorde a los lineamientos de la institución.

Entre los logros relevantes alcanzados durante el año 2024 podemos citar la suscrición de 157 contratos y 17 adendas, ejecutados por tipos de fuentes de financiamiento, de los cuales podemos citar:

69 contratos a empresas privadas, de los cuales 20 son del fondo del gobierno dominicano y 49 del fondo mundial de la lucha contra el sida, tuberculosis y la malaria; 50 contratos instituciones ONG., de los cuales 17 son del fondo del gobierno dominicano y 33 del fondo mundial de la lucha contra el sida, tuberculosis y la malaria; 12 contratos instituciones públicas del fondo mundial de la lucha contra el sida, tuberculosis y la malaria; 26 contratos a empleados, 20 por el fondo mundial de la lucha contra el sida, tuberculosis y la malaria y 6 del fondo mundial para la diabetes (WDF); 11 adendas a empresas privadas, de los cuales 2 adendas son del fondo del gobierno dominicano y 9 del fondo mundial de la lucha contra el sida, tuberculosis y la malaria; 4 adendas instituciones OGN del fondo mundial de la lucha contra el sida, tuberculosis y la malaria; 1 adenda a empleados de fondo mundial de la lucha contra el sida, tuberculosis y la malaria y por ultimo 1 adenda a instituciones públicas del fondo mundial de la lucha contra el sida, tuberculosis y la malaria.

4.4 Desempeño de la División de Tecnología de la Información y Comunicación.

La División de Tecnologías de la Información y la Comunicación (TIC) garantiza el funcionamiento eficiente y seguro de la infraestructura tecnológica en la institución, brindando soporte técnico integral a todas las áreas, gestionando redes y sistemas de comunicación, asegurando la protección de la información y

facilitando la digitalización de servicios. Además, lidera proyectos de modernización tecnológica, optimiza procesos administrativos, capacita al personal en el uso de herramientas digitales y promueve una cultura de ciberseguridad, contribuyendo al cumplimiento de los objetivos estratégicos y a la mejora continua.

Entre los logros más relevantes alcanzados durante el año 2024 se pueden resaltar las siguientes:

a) Desarrollo, Innovaciones e Implementaciones.

- RESIN-CONVIHSIDA: Repositorio de Estadísticas e Investigaciones

  Mejoras en el repositorio institucional y actualizaciones en las informaciones de este. Desde su lanzamiento en el año 2023 el RESIN-CONVIHSIDA ha sido un hito importante ya que esta plataforma consolida estadísticas e investigaciones en ITS-VIH-SIDA, facilitando el análisis de datos para una toma de decisiones informada y una respuesta más efectiva.

- Actualización constante de la Central Telefónica.

  El proyecto de actualización de la central telefónica a 3CX, iniciado en 2023, ha modernizado significativamente las comunicaciones internas y externas de la institución, proporcionando mejoras notables en la calidad de las llamadas y la eficiencia en la gestión de comunicaciones. Durante este año, se ha continuado optimizando el sistema mediante la integración de nuevas funcionalidades, como la gestión de colas de llamadas, reportes avanzados y actualización de los equipos físicos, lo que ha permitido una mejor experiencia para los usuarios y una mayor capacidad de respuesta ante las necesidades operativas de la institución. Además, se han

fortalecido las medidas de seguridad en la plataforma para proteger las comunicaciones y garantizar su disponibilidad.

b) Certificaciones Obtenidas.

- NORTIC A2:2021 - Norma para el Desarrollo y Gestión de los Portales Web y la Transparencia de los Organismos del Estado Dominicano.

  El cumplimiento de la norma es una demostración del compromiso de la institución con la transparencia, la accesibilidad, la calidad y la seguridad de sus servicios en línea, beneficiando tanto a los ciudadanos como a la propia administración pública.

- NORTIC A3:2014 - Norma sobre la Publicación de Datos Abiertos del Gobierno Dominicano

  El cumplimiento de la norma sobre la publicación de Datos Abiertos del Gobierno Dominicano refuerza la transparencia y accesibilidad de la información del CONAVIHSIDA para la ciudadanía.

4.4.1 Proyectos:

c) Proyecto de Reestructuración de Cableado Estructurado

La reestructuración del cableado estructurado, iniciada en 2023, ha optimizado la infraestructura de red de la institución, mejorando significativamente la velocidad y la confiabilidad de las conexiones. Durante este año, se han continuado las mejoras en el cableado para garantizar un rendimiento óptimo en todas las áreas, además de integrar un segundo servicio de internet, lo que ha proporcionado redundancia en la conectividad. Este avance asegura la continuidad operativa frente a posibles interrupciones del servicio principal y

refuerza la capacidad de respuesta tecnológica, generando beneficios tangibles en términos de eficiencia, productividad y estabilidad de las operaciones.

d) Proyecto de instalación y modernización de cámaras de seguridad y sistemas de control de acceso

El proyecto de instalación y modernización de cámaras de seguridad y sistemas de control de acceso ha fortalecido la seguridad física y operativa de la institución mediante la implementación de cámaras de videovigilancia de alta resolución en áreas estratégicas y la integración de un sistema centralizado de monitoreo en tiempo real. Además, se actualizaron los controles de acceso con tecnología moderna, como lectores biométricos y tarjetas de proximidad, permitiendo una gestión más precisa y segura del ingreso de personal y visitantes. Estos avances han mejorado la prevención de incidentes, la trazabilidad de movimientos, la disuasión de conductas no autorizadas y la capacidad de respuesta, garantizando un entorno más seguro y eficiente para las operaciones institucionales.

- Actualización de Políticas de Seguridad

  Revisión y actualización de todas las políticas de seguridad de la información, alineándolas con los estándares internacionales más recientes.

- Ampliación de la Red de Datos

  Implementación de una nueva infraestructura de red que aumentó la velocidad de conexión en un 40% y redujo las caídas del servicio.

- Beneficios de Acceder a los Servicios del CONAVIHSIDA en www.gob.do

  La disponibilidad de los servicios del CONAVIHSIDA en www.gob.do proporciona beneficios significativos a los ciudadanos, facilitando el acceso y la interacción con los recursos y servicios ofrecidos.

e) Participación en Cursos de Capacitación

- Cursos del Centro Nacional de Ciberseguridad y la OGTIC

  La participación del personal en los cursos de capacitación del Centro Nacional de Ciberseguridad y la OGTIC fortalece la capacidad interna para enfrentar desafíos de seguridad y adoptar mejores prácticas.

f) Compras y Actualización de Equipos

- Modernización a Través de Compras Estratégicas

  Las compras y la actualización de equipos han modernizado la infraestructura tecnológica del CONAVIHSIDA, asegurando que los recursos estén alineados con las necesidades actuales y futuras.

- Asignación de equipos a los Colaboradores

  La asignación efectiva de inventario a los colaboradores garantiza que dispongan de las herramientas necesarias para llevar a cabo sus funciones de manera eficiente.

g) Interoperabilidad con Otras Plataformas Gubernamentales

- Interoperabilidad

  La interoperabilidad con otras plataformas gubernamentales, como la Junta Central Electoral, el Sistema Único de Beneficiarios (SIUBEN) y el Sistema Nacional de Salud (SNS), facilita la colaboración interinstitucional y mejora la eficiencia en la prestación de servicios públicos.

h) Conclusiones y Perspectivas Futuras

- Conclusiones

  El año 2024 ha sido testigo de avances significativos en la División de TIC del CONAVIHSIDA, desde el lanzamiento del RESIN-CONVIHSIDA hasta la modernización de infraestructuras y la participación del personal en capacitaciones.

- Perspectivas Futuras

  Para el próximo año, el CONAVIHSIDA se compromete a continuar innovando y mejorando la infraestructura tecnológica, consolidando la interoperabilidad con otras entidades gubernamentales y fortaleciendo la capacidad del personal para enfrentar los desafíos tecnológicos del futuro.

4.5 Desempeño del Sistema de Planificación y Desarrollo Institucional

Actividades de Planificación:

a) En el año 2024, la División de Planificación y Desarrollo del CONAVIHSIDA procesó informaciones correspondientes a la ejecución presupuestaria física y financiera de los proyectos de inversión “Prevención, y Atención a las Poblaciones Clave de Mayor Riesgo el VIH en la República Dominicana”, y Proyecto: "Apoyo para el Control y Contención del COVID-19 en Pacientes con VIH/SIDA en la R.D" las cuales fueron requeridas mediante comunicaciones formales remitidas por el Ministerio de Salud Pública. En este sentido se elaboraron los reportes de rendición de cuenta correspondiente a los trimestres del año 2024 de ejecución presupuestaria física y financiera de los proyectos de inversión de la institución,

según formulario del Sistema Nacional de Inversión Pública (SNIP).

b) Además, se realiza rendición a la ejecución presupuestaria física y financiera de los proyectos de inversión **“Prevención, y Atención a las Poblaciones Clave de Mayor Riesgo el VIH en la República Dominicana”, y Proyecto: "Apoyo para el Control y Contención del COVID-19 en Pacientes con VIH/SIDA en la R.D"** incluyen dos (2) fuentes de financiamiento, las cuales son: Donación del Fondo Mundial (348) y Fondo General (101) de Contrapartida, se digitan las informaciones en Plataforma Virtual del Sistema Nacional de Inversión Pública (SNIP).

c) En el año 2024, esta división procesó las informaciones correspondientes a la ejecución presupuestaria de la institución, mediante solicitudes realizadas formalmente por el Ministerio de Salud Pública de Ingresos y Egresos. En este año se ejecutaron todos los reportes de rendición de cuenta correspondiente al año mencionado, de forma trimestral de la ejecución presupuestaria de la institución de todas las fuentes de financiamiento, las cuales son: Fondo 101 de contrapartida gobierno, fondo 100 de subvención gobierno, Fondo 348 de donación externa del Fondo Mundial y el Fondo 359 de donación externa de la Fundación Mundial para la Diabetes e Hipertensión.

d) Informaciones procesadas en la División de Planificación y Desarrollo, solicitadas por el Ministerio de Salud Pública (MSP), correspondientes a desembolsos recibidos en el CONAVIHSIDA de Donaciones de Gobiernos e Instituciones

Internacionales. Estas informaciones se procesaron mediante Formulario Trimestral de Estadística de Donaciones y Asistencia Técnica, facilitado por el Banco Central de la República Dominicana. Se realizaron los reportes de rendición de cuenta correspondiente al año 2024, de desembolsos de Donaciones de Gobiernos e Instituciones Internacionales recibidos por el CONAVIHSIDA.

e) Se elabora informe de seguimiento, evaluación y monitoreo del Plan Operativo Anual (POA) de la institución, correspondiente al año 2024. En este sentido para la evaluación y el monitoreo se realiza mediante el seguimiento a los productos y actividades, los cuales están consignados en el Plan Operativo para el año presupuestario, con el objetivo de medir el avance en la ejecución de estos. Estas informaciones son remitidas a la Oficina de Acceso a la Información del CONAVIHSIDA para subirla el portal de transparencia institucional.

f) Rendición de cuenta a la Dirección General de Presupuesto (DIGEPRES) del Ministerio de Hacienda (MH) en función al llenado de Formulario de Ejecución Presupuestaria del Programa Orientado a Resultado del CONAVIHSIDA, correspondiente a los trimestres del año 2024 y digitación en Plataforma Virtual del Sistema de Gestión Financiera (SIGEF).

g) Realización de la formulación del Plan Anual Operativo (POA) de la institución, cuya formulación se ejecuta bajo los lineamientos de la Dirección General de Presupuesto del Ministerio de Hacienda en lo referente a la Ley de Presupuesto del Estado Dominicano y los lineamientos de la Dirección General de Inversión Pública (DGIP) del Ministerio de

Economía, Planificación y Desarrollo (MEPyD) en lo relativo a la inversión de proyecto y la planificación institucional.

h) Realización del Plan de Compras y Contrataciones de la institución en función a los requerimientos de la Dirección General de Contrataciones Pública del Ministerio de Hacienda (MH), que preside la adquisición de bienes, servicios, obras y concesiones del Estado Dominicano. El plan de compras y contrataciones está vinculado al Plan Operativo Anual (POA) de la institución, cuyo plan operativo incluye las acciones o actividades a ser desarrolladas que asocian requerimiento por unidad de insumos.

4.5.1 Resultados de las Normas Básicas de Control Interno (NOBACI):

Durante el año 2024, el Consejo Nacional Para el VIH y el SIDA (CONAVIHSIDA), realizó juntamente con la analista asignada por la Contraloría General de la República, los trabajos relacionados con el cumplimiento de las NOBACI, la puntuación en este indicador es 60.94%. Esta calificación está distribuida por componentes, como lo refleja el cuadro que sigue:

Matriz de Seguimiento 2024	
Componentes del Control Interno	**Evaluación**
Ambiente de Control	76.74%
Valoración y Administración de Riesgos	60%
Actividades de Control	12%
Información y Comunicación	63.64%
Monitoreo y Evaluación	92.31%
% Promedio	**60.94%**

4.5.2 Resultados de los sistemas de calidad:

En el indicador No.1 del SISMAP, relacionado con la gestión de la calidad y servicios, en el subindicador 01.1 el CONAVIHSIDA tiene actualizado su autodiagnóstico CAF, con una puntuación de un 100%. Asimismo, en cuanto al subindicador 01.2 correspondiente al plan de mejora institucional, la puntuación es de 80%, con avances obtenidos durante el año 2024.

En cuanto al subindicador 01.3 estandarización de procesos, la puntuación es de 50%, pues ha sido elaborado el mapa de procesos y en la actualidad estamos trabajando el análisis de procesos de las diferentes áreas de la institución. En cuanto al subindicador 01.4 carta compromiso al ciudadano, la institución no aplica para el mismo.

4.5.3 Resultados de actividades de desarrollo institucional:

En lo relativo al indicador No.4 que corresponde a la organización del trabajo, en el subindicador 04.1 estructura organizativa, la institución tiene un 100%, en virtud de que fue aprobada la estructura organizativa mediante la Resolución No.003/2022. Asimismo, en el subindicador 04.2 manual de organización y funciones, la calificación es de 100%, aprobado mediante la Resolución No.004/2022.

4.5.4 Cooperación Internacional

El Consejo Nacional para el VIH y Sida (CONAVIHSIDA), incluye en su gestión presupuestaria iniciativas de cooperación internacional, que se ejecutan a través de organizaciones que respaldan la Respuesta Nacional Sobre el VIH Y el Sida en la República Dominicana.

Para el año 2024 la institución incorpora en su planificación iniciativas de cooperación internacional vinculadas a VIH y Sida, COVID-19 y Diabetes e

Hipertensión, con el apoyo de organizaciones donantes de recursos económicos no reembolsable destinados a dar apoyo a poblaciones vulnerables de grupos de personas que enfrentan mayores riesgos, discriminación o desventajas debido a diversos factores de salud.

La institución incluye en su gestión presupuestaria iniciativa de cooperación internacional, la cual corresponde al proyecto de inversión de "Prevención y Atención a Población de Mayor Riesgo Al VIH en la Rep. Dominicana" cuyo monto aprobado para el año 2024 es ascendente a RD$199,036,250.00, con una ejecución financiera de RD$192,934,947.60, para gestión presupuestaria de un 96.93% del total aprobado. Este proyecto de inversión corresponde a la donación externa del Fondo Mundial para la lucha contra el sida, la tuberculosis y la malaria, con actividades de asistencia a personas vulnerables que se realiza a través de las distintas organizaciones de la sociedad civil e instituciones del sector público, mediante la vinculación de actividades de educación, prevención, diagnóstico de personas con VIH e intersección a los servicios de salud de personas con VIH y Sida.

Iniciativa de cooperación internacional sobre COVID-19, que incluye actividades sobre Acuerdo C19RM de respuesta a la emergencia por la Covid-19 de personas con VIH en la República Dominicana, mediante el apoyo de la donación externa del Fondo Mundial para la lucha contra el sida, la tuberculosis y la malaria. Esta iniciativa incluye presupuesto aprobado de RD$1,455,232.00, para una ejecución financiera de RD$58,674,156.62, lo que implica una gestión de desempeño presupuestario de un 4,031.95%, esta sobre ejecución presupuestaria se debe a que la institución recibió recursos no ejecutado del año 2023 por parte del organismo financiador que fueron incorporado en el presupuestario en estudio.

Iniciativa de cooperación internacional sobre Fortalecimiento del sistema de salud y la calidad de atención a las personas con Diabetes e Hipertensión, mediante el apoyo de la donación externa de la Fundación Mundial para la Diabetes (WDF), con presupuesto aprobado para el año 2024 de RD$ 15,201,551.00, para una

ejecución financiera de RD$5,716,581.85, lo que implica un alcance de gestión financiera de un 37.61% del total aprobado en el año.

En lo relativo a la cooperación internacional como apoyo financiero de los procesos de la Respuesta Nacional Sobre VIH y Sida, el total general de recursos de donación no reembolsables aprobados es de RD$215,693,033.00, con una ejecución presupuestaria ascendente RD$257,325,686.07, con un alcance de gestión financiera de un 119.30% del total aprobado del año en estudio. La sobre ejecución presupuestaria de fondo de cooperación internacional de fondo de donación externa se debe a que la institución recibió recursos no ejecutado del año 2023 y se ejecutaron en el año 2024.

Todas las iniciativas de cooperación internacional están sujeta a acuerdos elaborados entre el organismo financiador, Ministerio de Hacienda (MH), Ministerio de Economía, Planificación y Desarrollo (MEPyD), Ministerio de Salud Pública (MSP) y el CONAVIHSIDA, según requerimientos y lineamientos del Viceministerio de Cooperación Internacional del MEPyD.

4.6 Desempeño del Área de Comunicaciones

En el año 2024 la División de Comunicación Estrategia y Prensa del CONAVIHSIDA ha priorizado las acciones de difusión y promoción, así como al componente de capacitación a los comunicadores.

Esta Unidad ha realizado su labor atendiendo a las directrices institucionales. En ese sentido, ha sido una instancia fundamental para alcanzar los objetivos de la gestión institucional inaugurada en el año 2020.

También ha puesto en la opinión pública los temas asociados al VIH, con el propósito de facilitar los procesos de implementación de los programas y proyectos en curso.

En tal sentido, se ha centrado en la actualización permanente de las páginas del CONAVIHSIDA, la presencia informativa en los Medios de Comunicación, la

transmisión y la formación de comunicadores, lideres de opinión, reporteros, ejecutivos de medios, tres áreas consideradas prioritarias en la presente gestión institucional.

4.6.1 Entre las acciones más relevantes pueden citarse las siguientes:

Los medios de Comunicación

La presencia del CONAVIHSIDA en los medios de comunicación sigue siendo una actividad de primer orden. El propósito es mantener en la agenda pública los temas asociados al VIH. El propósito de esta acción es contribuir y facilitar los procesos de implementación de las estrategias, programas y proyectos de prevención y atención en curso.

Los despachos de prensa se realizan en función de las actividades realizadas por la institución y sus aliados estratégicos, tras la validación técnica de las áreas correspondientes.

También para difundir mensajes educativos en la línea de prevención.

El enfoque de los despachos de prensa son preparados no solo mantener actualizada a la sociedad, también para proporcionarle herramientas y conocimientos que contribuyan a su educación en los temas relacionados con la epidemia del VIH.

En sentido general, la Unidad de Comunicación Estratégica y Prensa es la encargada de dar a conocer los avances de la gestión y de mantener a la sociedad actualizada en relación con las informaciones de la epidemia del VIH.

El objetivo de esta acción es mantener en la agenda pública los temas relacionados con la epidemia del VIH y de la Respuesta Nacional, crear en la opinión publica un ambiente favorable a la ejecución de los programas de prevención y atención a todos los niveles.

Las líneas informativas del CONAVIHSIDA están consonancia con las políticas de comunicación del Gobierno.

Promoción y cobertura de prensa de las actividades institucionales

La política informativa del CONAVIHSIDA, canalizada a tres de esta Unidad de Comunicación Estratégica y Prensa, como instancia encargada de mantener la imagen institucional del CONAVIHSIDA, va, asimismo, acorde con los lineamientos generales de la gestión del presidente Luis Abinader.

Parte importante de las acciones de información y comunicación están basados en las intervenciones de la Dirección Ejecutiva y de la Gerencia Técnica de la institución.

En el año 2024, esta División de Comunicaciones dio apoyo de prensa y divulgación de la información a varias actividades realizadas por la institución, con especial énfasis en la Dirección Ejecutiva y la Gerencia Técnica, así como a la División de Monitoreo y Evaluación y de Movilización Social.

Las intervenciones de la Dirección Ejecutiva y la Gerencia Técnica son consensuadas con los equipos técnicos del CONAVIHSIDA, para garantizar que todos los flujos informativos sean orientados en sola dirección.

La capacitación de los comunicadores

El CONAVIHSIDA ha proseguido en este periodo 2024 las acciones e intervenciones de capacitación dirigidas a los comunicadores y periodistas del país.

El 19 de septiembre fue realizada una jornada de capacitación y concienciación con comunicadores de la provincia Dajabón. En esta participaron unos 50 comunicadores, reporteros, lideres de opinión y ejecutivo de medios de la provincia.

Es necesario resaltar que la metodología participativa de la actividad saco a flote preguntas, dudas e inquietudes que sirvieron para establecer el estado de

información y conocimiento de los palpitantes, así como hacer precisiones en todo lo que tiene que ver con la pandemia, sus generalidades, sus formas de transmisión y las formas de prevenir el estigma y la discriminación asociados al VIH.

Importante también es resaltar que las acciones de capacitación e información con el sector de los comunicadores busca, además de proporcionarles información para sus medios, capacitarlos en el manejo del lenguaje. Esto para prevenir las formas de expresión que pudieran resultar estigmatizantes o discriminatorias.

El objetivo de estas acciones de capacitación es dotar a los comunicadores, reporteros, líderes de opinión, ejecutivos de medios y youtubers de las herramientas informativas y educativas indispensables para un uso adecuado de las informaciones del VIH.

También preparar a los comunicadores para un abordaje correcto de los temas de la epidemia. En esto se hace énfasis en el componente de derechos humanos.

El impacto de esas acciones ha sido un manejo adecuado de las informaciones de la epidemia y de las personas que viven con VIH.

En general, las actividades de capacitación han logrado definir, en cierta medida, un nuevo perfil entre los comunicadores, fortaleciendo a su vez la alianza estratégica con ese sector.

Hacer que los comunicadores adopten un lenguaje inclusivo, no estigmatizante, no discriminatorio y respetuoso de los derechos humanos ha sido el gran logro de estas acciones, sigue siendo un reto permanente de los programas de VIH.

V. Servicio al Ciudadano y Transparencia Institucional

5.1. Nivel de satisfacción con el servicio

a) Carta Compromiso:

Con relación al monitoreo de la Carta Compromiso, el CONAVIHSIDA no aplica para este subindicador, lo cual fue notificado a la institución por el Ministerio de Administración Pública (MAP), mediante la comunicación No.012277, de fecha 21 de noviembre 2017.

b) Encuesta de satisfacción ciudadana:

En cuanto al subindicador 01.6 del SISMAP, monitoreo sobre la calidad de los servicios ofrecidos por la institución, tenemos una puntuación de 100%, ya que en el mes de abril fue realizada la encuesta de satisfacción ciudadana. En el subindicador 01.7 índice de satisfacción, la puntuación es de 79.16%, pues este resultado es el promedio de los promedios de cada una de las dimensiones evaluadas, los cuales presentamos a continuación:

Índice de Satisfacción General 79.16%

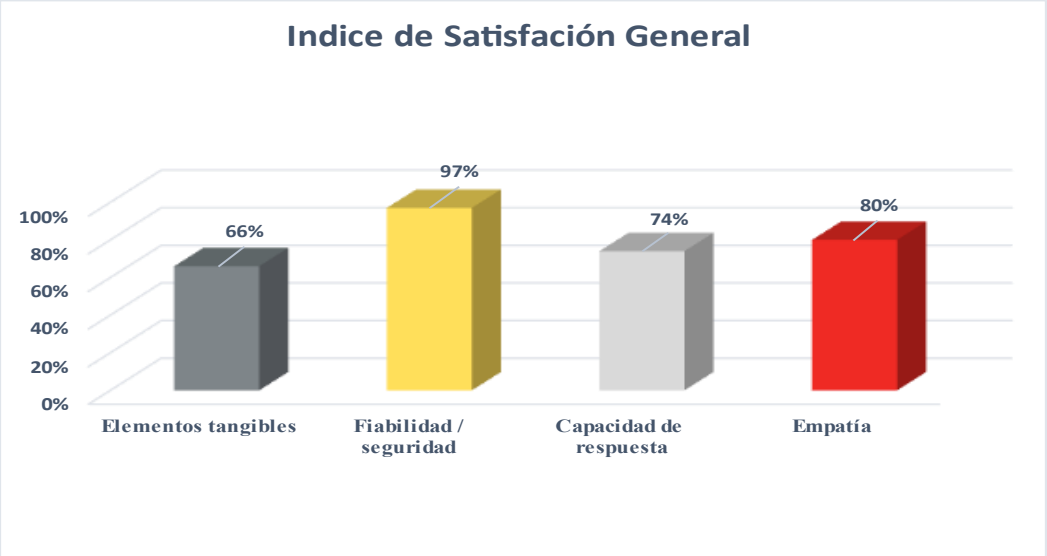

5.2 Nivel de cumplimiento de acceso a la información

En el periodo enero-octubre 2024 fue recibida a través del Portal Único de Acceso a la Información Pública (SAIP), 10 solicitudes de servicio, de las

cuales 10 fueron atendidas en menos de 5 días, antes de los 15 establecidos en el Art. 8 de la Ley de Libre Acceso a la Información Pública No.200-04. En tal sentido, los usuarios de nuestros servicios reciben los mismos de manera satisfactoria.

5.3 Resultados del sistema de quejas, reclamos y sugerencias

Con el propósito de asumir los esfuerzos que realiza el gobierno central, parte del equipo técnico del CONAVHISIDA ha sido capacitado en el Sistema de Atención Ciudadana 3-1-1.

Los lineamientos establecidos por la Oficina Presidencial de Tecnologías de la Información y Comunicación (OPTIC), el Ministerio de la Presidencia (MINPRE), y la Dirección General de Ética e Integridad Gubernamental (DIGEIG) es mantener los niveles de transparencia y que la misma, desarrolle un papel estelar en las instituciones, a través de la Línea 3-1-1", permitiendo al ciudadano realizar denuncias, quejas o reclamaciones referentes a cualquier entidad o servidor del Gobierno dominicana para que las mismas se canalicen a los organismos correspondientes.

El portal Institucional del Sistema 3-1-1 se encuentra en condiciones óptimas para recibir las quejas, reclamos y sugerencias de los usuarios. Durante el año 2024, los usuarios no enviaron solicitudes.

5.4 Resultados de mediciones del portal de transparencia

La Dirección General de Ética e Integridad Gubernamental (DIGEIG) durante el año 2024, ha evaluado al CONAVIHSIDA durante los meses de enero con un 79.84%, febrero 81.86%, marzo 80.87%, abril 86.81%, mayo 82.85%, junio 76.89%, julio 79.86%, agosto 83.72%, septiembre 73.07%, octubre 73.07% noviembre74.78 % el mes de diciembre aún no han sido evaluados. El promedio de estos meses es de 79.42%. Posicionando a la institución en el buen cumplimiento de las normativas establecidas.

VI. Proyecciones

Matriz Proyecciones – Datos Cuantitativos.
Enero – diciembre 2025

Proyecciones Nivel Financiero, año 2025						
Código Programa / Subprograma	**Nombre del Programa**	**Asignación Presupuestaria (RD$)**	**Ejecución (RD$)**	**Cantidad de Productos Generados por Programa**	**Índice de Ejecución %**	**Participación ejecución por programa**
42	Prevención, diagnóstico y tratamiento VIH/SIDA	742,580,999.00	638,619,659.14	1	86%	86%
Total		**742,580,999.00**	**638,619,659.14**	**1**	**86%**	**86%**

Proyecciones Nivel Físico, año 2025						
Código Programa / Subprograma	**Nombre del Programa**	**Población Beneficiaria**	**Ejecución Física**	**Cantidad de Productos Generados por Programa**	**Índice de Ejecución %**	**Participación ejecución por programa**
42	Prevención, diagnóstico y tratamiento VIH/SIDA	346,148	335,763	1	97%	97%
Total		**346,148**	**335,763**	**1**	**97%**	**97%**

VII. Anexos

a. Matriz de principales indicadores del Plan Operativo Anual (POA).

Área	Proceso	Nombre del indicador	Frecuencia	Línea base	Meta programada 2024	Resultado año 2024	Porcentaje de avance
Área misional	Prevención y educación sobre VIH/SIDA	Prevención y Educación: Hombres que tienen relaciones sexuales con hombres que se han sometido a pruebas de VIH durante el periodo de informe y conocen los resultados	Trimestral	2023	135,477	124,049	91.56%
Área misional	Prevención y educación sobre VIH/SIDA	Prevención y educación: Personas transgénero que se han sometido a pruebas de VIH durante el período de informe y conocen los resultados	Trimestral	2023	8,313	7,212	86.76%
Área misional	Prevención y educación sobre VIH/SIDA	Prevención y educación: Trabajadores del sexo que se han sometido de pruebas de VIH durante el período de informe y conocen los resultados	Trimestral	2023	96,483	87,917	91.12%
Área misional	Prevención y educación sobre VIH/SIDA	Prevención y educación: Migrantes	Trimestral	2023	102,101	82,465	80.77%
Total					**342,374**	**301,643**	**88.10%**

b. Matriz Índice de Gestión Presupuestaria Anual (IGP)

Índice de Gestión Presupuestaria año 2024						
Código Programa / Subprograma	**Nombre del Programa**	**Asignación Presupuestaria 2024 (RD$)**	**Ejecución 2024 (RD$)**	**Cantidad de Productos Generados por Programa**	**Índice de Ejecución %**	**Participación ejecución por programa**
42	Prevención, diagnóstico y tratamiento VIH/SIDA	615,399,033.00	583,349,816.99	1	94.79%	94.79%
	Total	**615,399,033.00**	**583,349,816.99**	**1**	**94.79%**	**94.79%**

c. Resumen del Plan de Compras

Resumen del Plan de Compras del Año 2024	
Datos de Cabecera PACC	
Monto Estimado Total	RD$ 134,852,509.32
Cantidad De Procesos Registrados	133
Capítulo	0207
Sub-Capítulo	01
Unidad Ejecutora	0007
Unidad De Compra	Consejo Nacional Para el VIH Y el Sida
Año Fiscal	2024
Fecha Aprobación	03/01/2024
Montos Estimados Según Objeto de Contratación	
Bienes	RD$ 40,293,648.32
Obras	RD$ -
Servicios	RD$ 56,118,861.00
Servicios: Consultoría	RD$ 38,440,000.00
Servicios: Consultoría Basada En La Calidad De Los Servicios	RD$ -
Montos Estimados Según Clasificación Mipyme	
MIPYME	RD$ 5,915,041.50
MIPYME Mujer	RD$ 5,600,441.50
No MIPYME	RD$ 123,337,026.32
Montos Estimados Según Tipo de Procedimiento	
Compras Por Debajo Del Umbral	RD$ 5,023,530.32
Compra Menor	RD$ 32,178,804.50

Comparación De Precios	**RD$ 54,414,174.50**
Licitación Pública	**RD$ 43,236,000.00**
Licitación Pública Internacional	**RD$ -**
Licitación Restringida	**RD$ -**
Sorteo De Obras	**RD$ -**
Excepción - Bienes O Servicios Con Exclusividad	**RD$ -**
Excepción - Construcción, Instalación O Adquisición De Oficinas Para El Servicio Exterior	**RD$ -**
Excepción - Contratación De Publicidad A Través De Medios De Comunicación Social	**RD$ -**
Excepción - Obras Científicas, Técnicas, Artísticas, O Restauración De Monumentos Históricos	**RD$ -**
Excepción - Proveedor Único	**RD$ -**
Excepción - Rescisión De Contratos Cuya Terminación No Exceda El 40% Del Monto Total Del Proyecto, Obra O Servicio	**RD$ -**
Excepción - Resolución 15-08 Sobre Compra Y Contratación De Pasaje Aéreo, Combustible Y Reparación De Vehículos De Motor	**RD$ -**
Fuente: Consejo Nacional Para el VIH y el Sida	

d. Matriz de Logros Relevantes

Matriz de Logros Relevantes-Datos Cuantitativos.

Enero-Junio 2024

Producto / servicio	Enero	Febrero	Marzo	Abril	Mayo	Junio
Cantidad Producto 1: Sistema de salud recibe los beneficios del monitoreo y evaluación de los procesos de prevención del VIH y SIDA, mediante la realización de informes de monitoreo y evaluación emitidos			1			1
Cantidad Producto 2: Intervenciones a poblaciones clave mediante la realización de educación sobre VIH y Sida y prevención en la realización de pruebas de laboratorios sobre VIH y Sida	12,250.00	20,137.00	23,680.00	15,819.00	27,519.00	34,262.00
Inversión en Producto (en RD$)	**17,335,499.14**	**28,496,773.66**	**33,508,352.93**	**26,037,644.85**	**45,295,983.58**	**56,392,196.71**

e. Matriz de Logros Relevantes

Matriz de Logros Relevantes-Datos Cuantitativos.

Julio-Diciembre 2024

Producto / servicio	Julio	Agosto	Septiembre	Octubre	Noviembre	Diciembre	Total 2024
Cantidad Producto 1: Sistema de salud recibe los beneficios del monitoreo y evaluación de los procesos de prevención del VIH y SIDA, mediante la realización de informes de monitoreo y evaluación emitidos			1			1	**4**
Cantidad Producto 2: Intervenciones a poblaciones clave mediante la realización de educación sobre VIH y Sida y prevención en la realización de pruebas de laboratorios sobre VIH y Sida	35,694.00	35,405.00	27,215.00	16,368.00	21,025.00	32,269.00	301,643.00
Inversión en Producto (en RD$)	**56,176,834.23**	**55,722,105.30**	**42,830,977.58**	**52,057,313.47**	**66,869,382.48**	**102,626,753.06**	**583,349,816.99**