



REPÚBLICA DOMINICANA

MEMORIA INSTITUCIONAL

AÑO 2025



GOBIERNO DE LA
REPÚBLICA DOMINICANA

Fondo Especial para el Desarrollo
Agropecuario

MEMORIA INSTITUCIONAL

AÑO 2025



GOBIERNO DE LA
REPÚBLICA DOMINICANA

Fondo Especial para el Desarrollo
Agropecuario

TABLA DE CONTENIDOS

Memoria Institucional 2025

RESUMEN EJECUTIVO	1
INFORMACIÓN INSTITUCIONAL	9
2.1 MARCO FILOSÓFICO INSTITUCIONAL	9
a. Misión	10
b. Visión	10
c. Valores	11
2.2 Base legal	13
2.3 Estructura Organizativa	14
2.4 Planificación Estratégica Institucional	18
RESULTADOS MISIONALES	24
RESULTADOS DE LAS ÁREAS TRANSVERSALES Y DE APOYO	27
4.1 Desempeño área administrativa y financiera.....	27
4.2 Subsistemas de Recursos Humanos	31
4.3 Desempeño de los Procesos Jurídicos.....	34
4.3 Desempeño del Sistema de Planificación y Desarrollo Institucional	38
4.3.1 Desempeño del área de Cooperación Internacional	39
4.4 Desempeño del Área de Formulación de Proyectos	42
4.5 Desempeño del Área de Comunicaciones	43
4.5.1 Campañas Publicitarias	43
4.6 Desempeño de la Unidad de Transformación Digital	45
SERVICIO AL CIUDADANO Y TRANSPARENCIA INSTITUCIONAL	51
5.0 Nivel de la satisfacción con el servicio.....	51
5.1 Nivel de Cumplimiento de Acceso a la Información.....	51
5.2 Resultados sistemas de quejas, reclamos y sugerencias.	52
5.4 Gráfico Evaluación de Portal de Transparencia y Estadísticas OAI.	53
PROYECCIONES AL PRÓXIMO AÑO	54
ANEXOS	57

RESUMEN EJECUTIVO

Memoria Institucional 2025

En el año 2025, el Fondo Especial para el Desarrollo Agropecuario (FEDA), implementó acciones alineadas con las políticas y estrategias trazadas por el Gobierno Central para apoyar el desarrollo del Sector Agropecuario en todo el territorio nacional, las cuales están contempladas en el Plan Operativo Anual (POA) 2025 de la Institución. Entre las principales acciones contempladas en el POA 2025, se destacan las siguientes:

Aprobación de 3 proyectos de financiamientos a organizaciones de productores agropecuarios, 2 reembolsables por un monto de RD\$ 6, 568,910. 69 y 1 no reembolsable de RD\$2, 500 ,000.00, por lo cual se desembolsará un monto total de RD\$ 9, 068, 910. 69, beneficiando a 677 productores agropecuarios de forma directa y 1,504 de forma indirecta.

Realización de 1,324 eventos de capacitación a nivel nacional, en los cuales han recibido instrucción en temas de Emprendimiento, Manejo de Cultivos, Crianza de Animales, entre otros, un total de 39,300 personas, productores agropecuarios y emprendedores, con una inversión de RD\$ 39, 720,000. 00

Logros categorizados período enero – noviembre y proyectado a diciembre, 2025:

Programa Relanzamiento del Sector Coco de la República Dominicana. En el marco de la implementación de este Programa, en el período indicado, se ha entregado un total de 82,150 plántulas de coco, 8,000 plántulas de la variedad Enano Brasileño y 74, 150



de la variedad Híbrido, beneficiando a 329 productores de coco a nivel nacional que sembraron un total de 5,841 tareas de tierra, con una inversión de RD\$ 11, 268, 750. El total de las plántulas entregadas este año 2025, representa el 14.5 % de la totalidad entregada en el periodo 2022 - 2025.

Programa Nacional de Relanzamiento del Sector Acuícola. En el año 2025, el FEDA ha entregado 390, 000 alevines, beneficiando a 81 productores de las regiones Norte, Sur y Este de la República Dominicana; además se capacitaron 2,686 productores en 132 jornadas en todo el territorio nacional, con una inversión de RD\$ 10, 860,000.

Programa Nacional de Relanzamiento y Fortalecimiento de la Cacaocultura Dominicana. Este año 2025 ha sido de consolidación y seguimiento de las 472, 662 plántulas de cacao entregadas a 1, 507 productores y de los viveros construidos para garantizar la producción de las plántulas de cacao, puesta en funcionamiento del centro de acopio de Paraíso, Barahona y supervisión de la construcción del centro de acopio de Guanico, Puerto Plata; también la germinación de 50 mil plántulas de cacao para ser distribuidas a productores. Además se ha desarrollado un programa amplio de capacitaciones en producción y mejora del cultivo de cacao que incluye la realización de 99 eventos a los cuales han asistido un total de 4 ,950 productores de cacao a nivel nacional, con una inversión de RD\$2 .9 millones.

Programa Nacional de Capacitación Agropecuaria, de enero a diciembre del presente año se han realizado 1 ,324 eventos de capacitación a nivel nacional, en los cuales han recibido instrucción en temas de Emprendimiento, Manejo de Cultivos, Crianza de Animales, entre otros, un total de 39,300 personas, con una



inversión de RD\$ 39, 720,000 .00.

Programa Nacional de Relanzamiento del Sector Cunícola de República Dominicana, este año se han donado 630 conejos, 358 hembras y 272 machos, beneficiando a 127 criadores para incentivar la crianza de este animal y promover su consumo entre los pequeños y medianos criadores ya que esta carne es magra y contiene proteínas de un elevado valor nutritivo. El presupuesto invertido es de RD\$ 612,800.00

Programa Agropecuarios del Mañana, RD Emprende. El FEDA a través de este Programa, ha beneficiado este año a 15,180 jóvenes en todo el territorio nacional, de los cuales el 60 % son mujeres, con la realización de 253 jornadas de capacitación en Emprendimientos Agropecuarios.

Programa El FEDA en tu Comunidad en el año 2025, ha desarrollado un extenso programa de capacitaciones, entrega de enseres del hogar, medicinas, operativos médicos, participación de Instituciones del Gobierno como SUPERATE, CONAPE, SENASA, Los Comedores Económicos, PROMESECAL, entre otras. En el año 2025, se ha realizado un total de 1 08 actividades, beneficiando a 17, 010 personas de las cuales 10,838 fueron mujeres y 6, 172 hombres, con la entrega de 17,606 pollitas, 108 operativos médicos atendiendo a 3 ,814 pacientes, 3, 877 herramientas entregadas, 6,570 plántulas frutales, 45 estufas, 3,479 bonos, 70 charlas de huertos familiares, 60 charlas sobre violencia intrafamiliar, 4 ,812 personas asistidas para recibir carnet de SENASA, 5,475 personas asistidas para recibir tarjetas SUPERATE, 458 para préstamos PROMIPYME, 15,750 raciones de alimentos cocidos entregados y 129 personas asistidas por INAPA, con una inversión total de RD\$ 9,584,384 . 00.



El Programa Nacional de Impulso a la Agroecología, Salvando Las Montañas, ha realizado un total de 332 jornadas de capacitación, de 289 programadas para el 2025, capacitando a 10,462 productores de zonas de montañas de todo el territorio nacional, de los cuales 7,317 son hombres y 3,145 mujeres, con una inversión de RD\$9,960,000.00.

Durante el período enero–diciembre de 2025, el Departamento de Formulación de Proyectos Agropecuarios desarrolló un conjunto significativo de actividades en cumplimiento de las funciones y atribuciones que le confiere la Institución, destacándose la formulación de programas y proyectos productivos orientados al fortalecimiento del sector agropecuario nacional, tanto a nivel local como nacional. Estas iniciativas fueron concebidas para ser ejecutadas por el Fondo Especial para el Desarrollo Agropecuario (FEDA), así como en coordinación con diversas organizaciones de productores, cooperativas, entidades públicas y actores estratégicos del sector.

Como se evidencia en el cuadro anexo, durante el año 2025 se formularon un total de 29 programas y proyectos, dirigidos a impulsar la producción agrícola, pecuaria, agroforestal, acuícola, agroindustrial y de servicios conexos, con una cobertura amplia en distintas provincias del país. Para la ejecución de estas iniciativas se requiere una inversión total ascendente a RD\$971,898,652.16, la cual permitirá beneficiar de manera directa e indirecta a 987,928 personas, contribuyendo de forma significativa al desarrollo económico, social y productivo de las comunidades rurales y periurbanas intervenidas.

Entre los proyectos formulados se incluyen programas nacionales emblemáticos, iniciativas de capacitación, mecanización agrícola,



agregación de valor, infraestructura productiva, energías alternativas y fortalecimiento organizacional, reafirmando el compromiso institucional del FEDA con el desarrollo sostenible, la seguridad alimentaria y la mejora de las condiciones de vida de los pequeños y medianos productores agropecuarios del país.

El FEDA, a través del Departamento de Seguimiento a Proyectos de Desarrollo Agropecuario, aprobó 3 proyectos con Financiamientos, 2 Reembolsables y 1 no Reembolsable, con lo cual se desembolsará un monto de RD\$ 9, 068, 910 .69, beneficiando a 677 productores agropecuarios de forma directa y 1,504 de manera indirecta.

El Departamento Financiero informa que el Fondo Especial para el Desarrollo Agropecuario, para este año 2025 cuenta con un presupuesto de RD\$495, 445,489.00 con modificaciones que ascienden a RD\$ 49,462,253.20, producto de un saldo anterior (2024) y que fueron incorporados al presupuesto de operación en la plataforma del Sistema Integrado de Gestión Financiera (SIGEF), totalizando RD\$ 544,907,742.20, lo que ha permitido realizar pagos de compromisos con proveedores, prestaciones laborales y gastos operativos de la institución. Esta ejecución al 30 de noviembre asciende a un monto de RD\$458, 602,672.66, equivalente a un 84.16%, lo cual se confirma en el reporte generado en el SIGEF, y en el formulario del Índice de Gestión Presupuestaria anexo y publicado en la página de la institución.

En este periodo se ha logrado:

Formular a través del Departamento de Formulación de Proyectos Agropecuarios, un conjunto significativo de actividades en cumplimiento de las funciones y atribuciones que le confiere la Institución, destacándose la formulación de programas y proyectos productivos orientados al fortalecimiento del sector agropecuario



nacional, tanto a nivel local como nacional. Estas iniciativas fueron concebidas para ser ejecutadas por el Fondo Especial para el Desarrollo Agropecuario (FEDA), así como en coordinación con diversas organizaciones de productores, cooperativas, entidades públicas y actores estratégicos del sector.

Como se evidencia en el cuadro anexo, durante el año 2025 se formularon un total de 29 programas y proyectos, dirigidos a impulsar la producción agrícola, pecuaria, agroforestal, acuícola, agroindustrial y de servicios conexos, con una cobertura amplia en distintas provincias del país. Para la ejecución de estas iniciativas se requiere una inversión total ascendente a RD\$971, 898 ,652.16, la cual permitirá beneficiar de manera directa e indirecta a 987,928 personas, contribuyendo de forma significativa al desarrollo económico, social y productivo de las comunidades rurales y periurbanas intervenidas.

Entre los proyectos formulados se incluyen programas nacionales emblemáticos, iniciativas de capacitación, mecanización agrícola, agregación de valor, infraestructura productiva, energías alternativas y fortalecimiento organizacional, reafirmando el compromiso institucional del FEDA con el desarrollo sostenible, la seguridad alimentaria y la mejora de las condiciones de vida de los pequeños y medianos productores agropecuarios del país.

En materia de capacitación, el FEDA a través del Departamento de Evaluación a Proyectos de Desarrollo Agropecuario y la División de Capacitación Agropecuaria, ejecutó un amplio programa de capacitación, realizando 1, 324 actividades de entrenamiento a productores y productoras agropecuarios en técnicas relacionadas con manejos y cuidados culturales en plantaciones de coco, de mango, horticultura, crianza de tilapias, manejo de granjas



ovicaprinas, administración de granjas agrícolas y pecuarias, entre otras, en las que participaron 39,300 actuales y potenciales beneficiarios de los programas y proyectos del FEDA .

El FEDA, a través del Departamento de Seguimiento a Proyectos de Desarrollo Agropecuario, Aprobó 3 proyectos con financiamientos a organizaciones de productores agropecuarios, 2 con financiamientos reembolsables y 1 no reembolsable, con lo cual se desembolsará un monto total de RD\$ 9, 068,910.69, beneficiando a 677 productores agropecuarios de forma directa y 1,504 de forma indirecta.

En el 2025, el Departamento de Crédito ha recuperado, a través de su División de Recuperación un monto de RD\$157, 000, 000.00, registrando su pico más alto en enero con un monto de RD\$146.0 millones.

Durante el año 2025, el Departamento de Proyectos Especiales, a través del seguimiento mensual a la ejecución de los cronogramas de la Matriz Sembrando Patria 2025, desarrolló una labor intensa de acompañamiento y ejecución de iniciativas orientadas al fortalecimiento del sector agropecuario nacional.

De acuerdo con el cuadro anexo, se programaron y ejecutaron actividades correspondientes a 18 programas y macro proyectos, entre los que se destacan FEDA en tu Comunidad, El FEDA en tu Distrito, Salvando las Montañas, RD Emprende, Siembra tu Pueblo, Siembra tu Patio, Huertos Escolares, así como acciones dirigidas a los sectores ovino- caprino, acuícola, apícola, cacao, coco, cunícola y ganadería verde.

En conjunto, estos programas alcanzaron una ejecución de 2,607 actividades con una inversión de RD\$ 130,350, 000.00 y beneficiando a 284, 000 productores de manera directa e indirecta, reflejando niveles de



cumplimiento que en algunos casos, superaron las metas programadas, lo que evidencia el compromiso institucional con la dinamización productiva, la capacitación, el emprendimiento y el desarrollo comunitario en los distintos territorios del país, impactando de manera directa a productores, emprendedores y comunidades vinculadas al sector agropecuario nacional.



INFORMACIÓN INSTITUCIONAL

Memoria Institucional 2025

2.1 MARCO FILOSÓFICO INSTITUCIONAL

El FEDA es un organismo descentralizado adscrito a la Presidencia de la República, creado con la finalidad de canalizar recursos económicos internos y externos para financiar la producción agropecuaria nacional, mediante la ejecución de proyectos productivos y sostenibles en el ámbito rural.

Las fuentes de los recursos que administra el FEDA son: Aportes del Estado vía el Presupuesto Nacional, préstamos provenientes de organismos nacionales e internacionales y recuperaciones de los préstamos otorgados por la Institución a los pequeños y medianos productores agropecuarios.

A nivel organizacional, el FEDA cuenta con una estructura orgánica operacional constituida por 13 Departamentos y 1 oficina, que son: Planificación y Desarrollo, Seguimiento a Proyectos de Desarrollo Agropecuario, Financiero, Administrativo, Jurídico, Recursos Humanos, Ingeniería e Infraestructura, Comunicaciones, Formulación de Proyectos de Desarrollo Agropecuario, Evaluación a Proyectos de Desarrollo Agropecuario, Proyectos Especiales, Crédito y Seguridad, y la Oficina Coordinadora de Regionales. Estos órganos enlazan su campo de acción con 3 Macro regiones, 9 coordinaciones regionales y 32 Coordinadores Provinciales que posee la Institución en todo el territorio nacional.



a. Misión

Promover y ejecutar programas de desarrollo económico y social en las zonas rurales del país, mediante la canalización de recursos económicos de entidades públicas y privadas, nacionales e internacionales para financiar los emprendimientos e iniciativas productivas de pequeños y medianos productores, en especial a grupos organizados del ámbito rural.

b. Visión

Ser una Institución gestora en la aplicación de políticas públicas en el área de financiamiento al desarrollo productivo y social en las zonas rurales para generar empleos y riquezas que mejoren el bienestar y la calidad de vida de la población.



c. Valores

Transparencia

Promover una cultura de integridad en nuestras relaciones con nuestros socios afianzada en el comportamiento ético y honesto que se proyecta en el robustecimiento de la imagen institucional y la reputación

Competitividad

Buscar fortalecer la capacidad productiva y de negocios de los emprendedores agrícolas cooperativizados que les otorgue una ventaja competitiva a sus competidores para la comercialización de sus productos.



Sostenibilidad

Trabajar para impulsar proyectos agropecuarios permanentes y rentables que promuevan un modelo agrícola sustentable y en armonía con el medio ambiente.

Compromiso

Apoyar las políticas públicas que impulsan la pequeña agricultura a través del acceso al crédito para proyectos agropecuarios de alto riesgo, que no cuentan con un nicho en el sistema financiero nacional

Responsabilidad

Cumplir con nuestra misión con ahínco, promoviendo que con los créditos otorgados los productores accedan a tecnología agropecuaria innovadora e implementen buenas prácticas agrícolas, que mejoren sus procesos y capacidad de producción.

Cooperación

Promover el cooperativismo entre los pequeños productores del país mediante la sinergia con las otras instituciones del sector agropecuario, con fines de impulsar proyectos de desarrollo sostenible



2.2 Base legal

El FEDA es una Institución adscrita a la Presidencia de la República, amparada en la Ley No. 367, de fecha 30 de agosto del año 1972, que modifica el Artículo 8 del apartado 2) y los Artículos 19 y 30 de la Ley de Fomento Agrícola No. 6186, de fecha 12 de febrero de 1963. Y por el Decreto No. 2591, de fecha 4 de septiembre de 1972, modificado a su vez, por el Decreto No. 4780 del 5 de agosto de 1974, para la coordinación y control de los recursos que se destinen a la ejecución de programas específicos de desarrollo agropecuario.

Como institución, está facultada a ejecutar medidas de políticas públicas para promover el desarrollo rural sostenible, con énfasis en mejorar la calidad de vida de las familias del campo, contribuir a reducir la pobreza y mejorar la capacidad competitiva de la agropecuaria nacional, mediante el financiamiento a la transferencia y aplicación de innovaciones tecnológicas a pequeños y medianos productores.



2.3 Estructura Organizativa

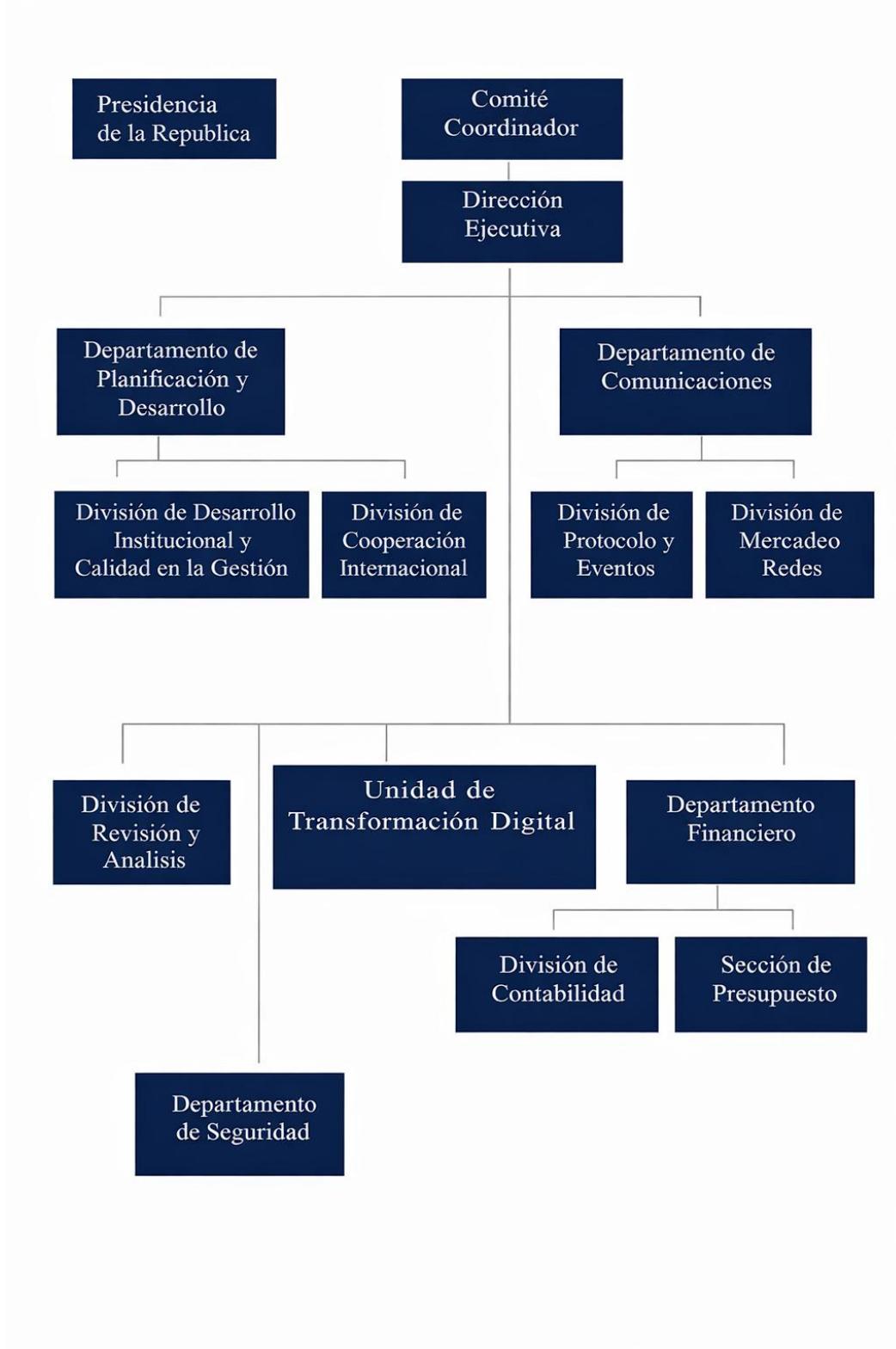

Estructura organizativa

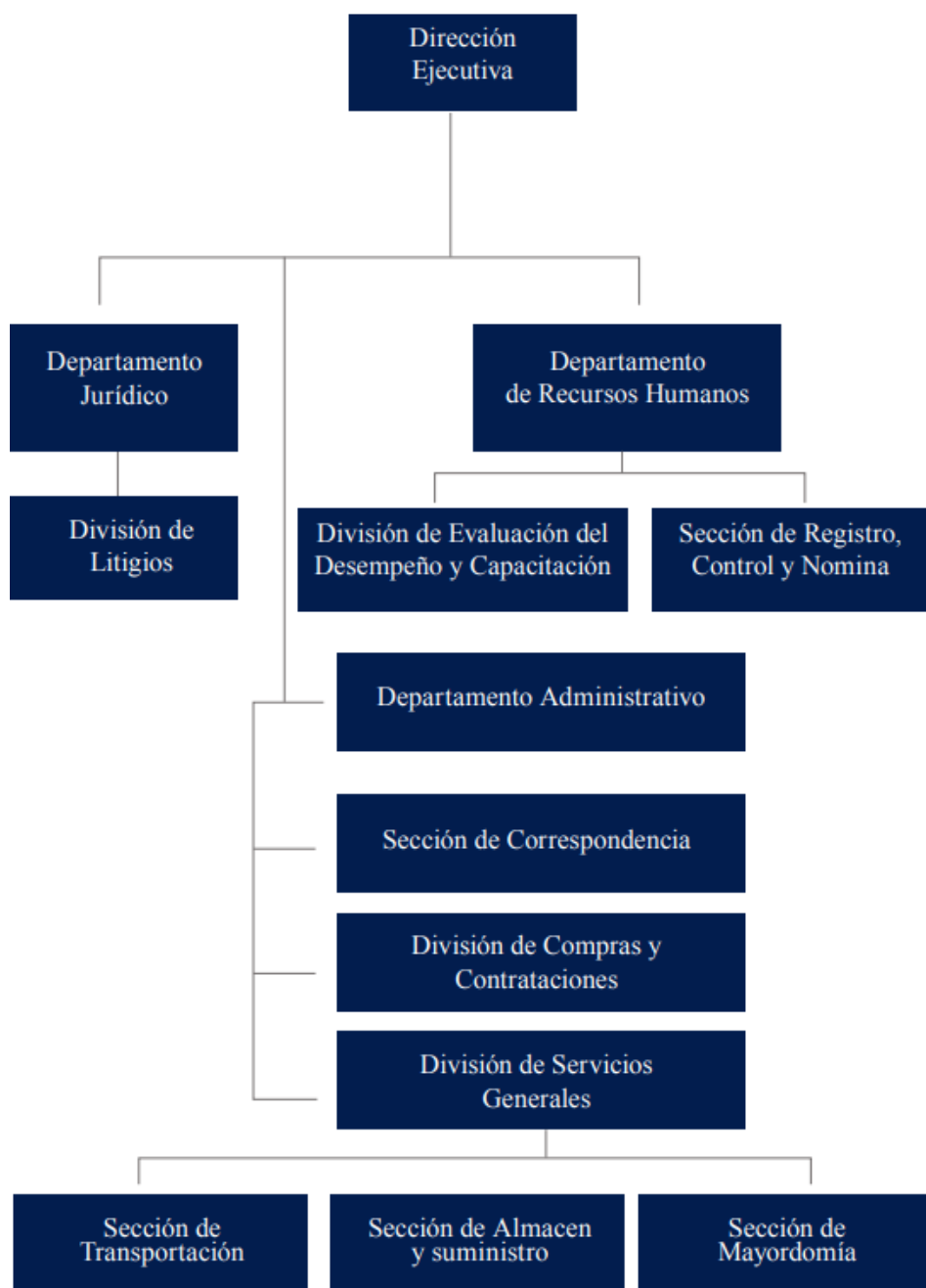

Estructura organizativa

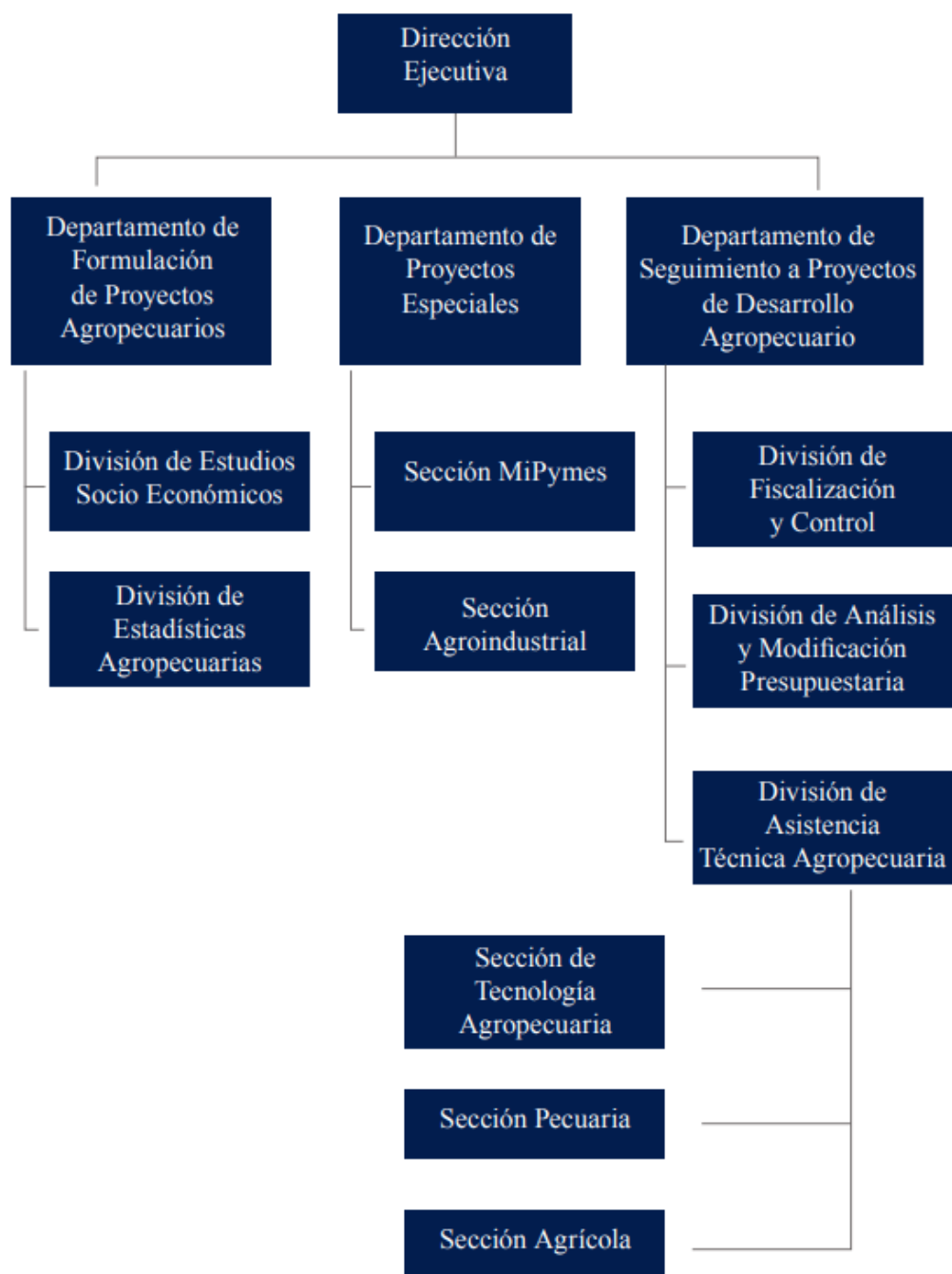

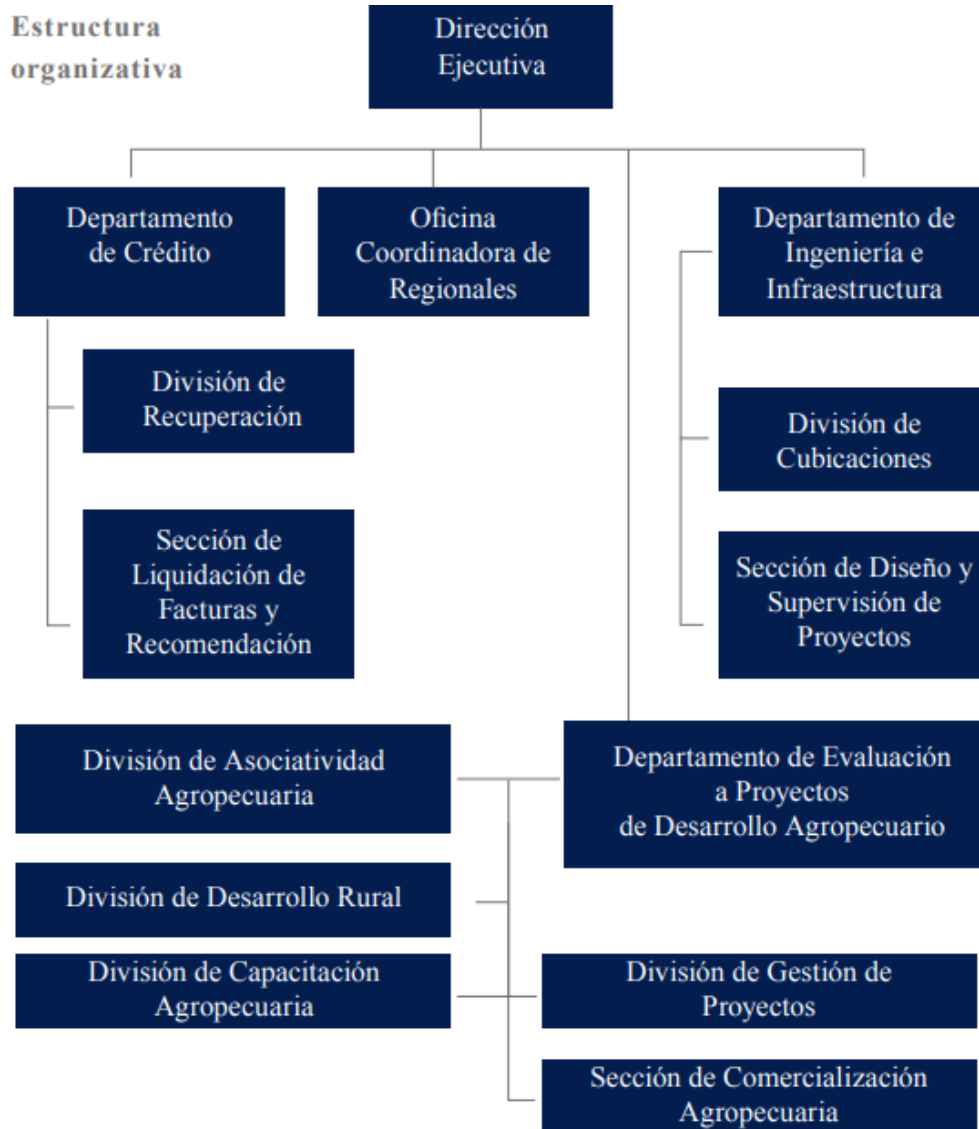

2.4 Planificación Estratégica Institucional

➤ Ejes Estratégicos

El Plan Estratégico Institucional del FEDA está estructurado en función y consonancia de los cuatro ejes de la Estrategia Nacional de Desarrollo y contempla la definición de medidas de políticas, objetivos generales y específicos, metas e indicadores para cada uno de los ejes estratégicos y transversales del marco de referencia.

Objetivos Generales y Específicos por Eje

Objetivo General Eje 1

- Reformar y modernizar la estructura orgánica y funcional del FEDA, para adecuar su organización operativa a la nueva misión y visión, e impulsar las transformaciones productivas y sociales de los productores organizados en cooperativas rurales y su inserción competitiva en los mercados locales y externos.

Objetivos Específicos Eje 1

- Reformar la estructura organizativa y funcional del FEDA para dotarlo de un marco institucional moderno, que facilite el fortalecimiento de los mecanismos de coordinación interna e interinstitucional en la búsqueda del desarrollo rural.
- Crear mecanismos operativos institucionales que permitan promover el asociativismo de los pequeños y medianos productores agropecuarios para que tengan acceso a crédito, asistencia técnica, mercados más amplios y mayor capacidad de negociación. Además, la asociatividad facilita la implementación de tecnologías, mejora la gestión de recursos y contribuye al desarrollo sostenible del sector.



- Modernizar la plataforma digital, de acuerdo a las nuevas tecnologías de la información y comunicación implementadas por el Gobierno Central.

Objetivo General Eje 2

- Fortalecer la producción y productividad de rubros agropecuarios de consumo básico mediante el financiamiento de paquetes tecnológicos y mejorando los mecanismos de comercialización interna y externa.

Objetivos Específicos Eje 2

- Aumentar la producción y productividad por medio del financiamiento y uso de nuevas tecnologías de producción.
- Apoyar y financiar el desarrollo de la agricultura bajo ambiente controlado.
- Fortalecer y ampliar los mecanismos de comercialización interna y externa, mediante el uso de tecnologías de la información y funcionamiento de los mercados.

Objetivo General Eje 3

- Desarrollar y fortalecer las estructuras productivas y asociativas rurales que sirven como catalizadoras de la creación de capital social y reducción de la pobreza en el medio rural.

Objetivos Específicos Eje 3

- Promover y apoyar el asociativismo entre los pequeños agricultores.
- Contribuir y apoyar a las organizaciones de producción y comercialización agropecuaria con la capacitación en gestión operativa y financiera de los proyectos.



Objetivo General Eje Transversal 1

- Mejorar la equidad social en el medio rural; promoviendo la igualdad de oportunidades y empoderamiento de la mujer y su inserción en actividades productivas.

Objetivos Específicos Eje Transversal 1

- Apoyar, con financiamiento, proyectos agropecuarios que contribuyan al logro de la inserción productiva de la mujer rural, principalmente las madres del campo.
- Estimular la participación de la mujer en el ámbito rural en el desarrollo de actividades no agropecuarias vinculadas con los servicios y el agroturismo.
- Promover la incorporación de la mujer rural en las organizaciones de producción.

Objetivo General Eje Transversal 2

- Promover la sostenibilidad agroecológica, que consiste en apoyar e impulsar prácticas de manejo y conservación ambiental.

Objetivos Específicos Eje Transversal 2

- Promover y apoyar proyectos sostenibles ecológicamente.
- Impulsar proyectos de producción con prácticas de conservación de suelos.

Objetivos específicos, indicadores y metas para cada Eje

Reforma y modernización de la estructura orgánica y funcional del FEDA para adecuar su organización operativa a la nueva misión y visión e impulsar las transformaciones productivas y sociales, que permitan la inserción competitiva de los pequeños productores en los mercados



locales y externos.

Objetivos específicos	Indicadores	Metas	
		Base 2023	2028
Reformar la estructura organizativa y funcional del FEDA para dotarlo de un marco institucional moderno, que facilite el fortalecimiento de los mecanismos de coordinación interna e interinstitucional en la búsqueda del desarrollo rural.	-Base legal revisada (leyes, decretos, reglamentos y resoluciones) -Estructura orgánica reformada. -Manuales de: organización y funciones, empleos y procedimientos elaborados y aprobados por el Ministerio de Administración Pública.	Nivel de propuestas	100% reforma aplicada
	Cantidad de empleados incorporados a la carrera administrativa.	4	10
Crear mecanismos operativos institucionales que permitan promover el asociativismo y el cooperativismo en la producción agropecuaria.	Instancias de desarrollo rural creadas	30%	100% de las instancias de desarrollo rural creadas y en operación



Modernizar la plataforma digital de acuerdo a las nuevas tecnologías de la información y comunicación implementadas por el Gobierno Central.	Plataforma modernizada y en operación de acuerdo a las nuevas tecnologías.	40%	100% modernizada y en funcionamiento
--	--	-----	--------------------------------------

Objetivos específicos	Indicadores	Metas	
		Base 2024	2028
Aumentar la producción y productividad por medio del financiamiento a proyectos que usan nuevas tecnologías de producción.	Cantidad de proyectos financiados	108	216
	Monto financiado	RD\$ 316,711,521.48	RD\$633,423,042.96
	Número de empleos generados	951	1,899
Fortalecer y ampliar los mecanismos de comercialización interna y externa, mediante el uso de tecnologías de la información y funcionamiento de los mercados.	Unidad de análisis de mercado con equipo especializado	Nivel de propuesta	100% establecida y ofreciendo apoyo a las organizaciones



Objetivos específicos	Indicadores	Metas	
		Base 2024	2028
Promover la asociatividad entre los pequeños agricultores.	Número de eventos de promoción y concienciación sobre organizaciones de productores	91	137
Apoyar la creación y fortalecimiento de cooperativas de producción agropecuaria	% de organizaciones creadas e incorporadas	60	100
	% de organizaciones fortalecidas	60	100
	Cantidad de agricultores beneficiarios	1,562	3,124
Contribuir y apoyar a las organizaciones de producción y comercialización agropecuaria con la capacitación en gestión operativa y financiera de proyectos	Número de organizaciones capacitadas en gestión de proyectos	91	137
	Cantidad de eventos (cursos, talleres) impartidos	637	955
	Número de agricultores capacitados	15,925	23,875

Objetivos específicos	Indicadores	Metas	
		Base 2024	2028
Apoyar, con financiamiento, proyectos agropecuarios que contribuyan al logro de la inserción productiva de la mujer rural, principalmente las madres del campo.	Números de proyectos aprobados a la mujer rural	60	240
	Monto financiado	RD\$ 6.0 millones	RD\$ 24.0 millones
	Empleos generados	78	312



RESULTADOS MISIONALES

Memoria Institucional 2025

En este periodo enero – noviembre y proyectado a diciembre 2025, se ha logrado:

El FEDA, a través del Departamento de Seguimiento a Proyectos de Desarrollo Agropecuario, aprobó 3 proyectos para financiamientos a organizaciones de productores agropecuarios, 2 reembolsables por un monto de RD\$6, 568,910. 69 y 1 no reembolsable por un monto de RD\$2, 500, 000.00, con lo cual se desembolsará un monto total de RD\$ 9, 068,910. 69, beneficiando a 677 productores agropecuarios de forma directa y 1, 504 de forma indirecta.

En materia de capacitación, el FEDA a través del Departamento de Evaluación a Proyectos de Desarrollo Agropecuario y la División de Capacitación Agropecuaria, ejecutó un amplio programa de capacitación, realizando 1, 324 actividades de entrenamiento a productores y productoras agropecuarias en técnicas relacionadas con manejos y cuidados culturales en plantaciones de coco, de mango, horticultura, crianza de tilapias, manejo de granjas ovicaprinas, administración de granjas agrícolas y pecuarias, entre otras, en las que participaron 39, 300 actuales y potenciales beneficiarios de los programas y proyectos del FEDA con una inversión de RD\$ 39, 720,000 .00.

Asimismo, el departamento ha realizado 119 actividades entre las cuales se destacan gestión de proyectos, firmas de acuerdo, levantamientos, evaluaciones, apoyo, participación en los lanzamientos de los programas que ejecuta la Institución y



coordinación directa de los programas que tiene a su cargo.

A través de este Departamento, se han impulsado las Jornadas El FEDA en tu Comunidad, desarrollando un extenso programa de capacitaciones, entrega de enseres del hogar, medicinas, operativos médicos, participación de Instituciones del Gobierno como SUPERATE, CONAPE, SENASA, Los Comedores Económicos, PROMESECAL, entre otras. En el año 2025, se ha realizado un total de 108 actividades, beneficiando a 17, 010 personas de las cuales 10, 838 fueron mujeres y 6 ,172 hombres, con la entrega de 17,606 pollitas, 108 operativos médicos atendiendo a 3 ,814 pacientes, 3, 877 herramientas entregadas, 6,570 plántulas frutales, 45 estufas, 3,479 bonos, 70 charlas de huertos familiares, 60 charlas sobre violencia intrafamiliar, 4,812 personas asistidas para recibir carnet de SENASA, 5 ,475 personas asistidas para recibir tarjetas SUPERATE, 458 para préstamos PROMIPYME, 15 ,750 raciones de alimentos cocidos entregados y 129 personas asistidas por INAPA, con una inversión total de RD\$ 9,584, 384.00.

La División de Gestión de Proyectos realizó los trámites interinstitucionales públicos y privados a nivel nacional, en respuestas a las necesidades de solicitudes recibidas que emanan de la Dirección Ejecutiva del FEDA. Las actividades de gestión, coordinación y representación realizadas en el 2025 son 119, entre gestión, asistencia, participación, talleres, reuniones, seguimiento a proyectos y préstamos a través del Banco Agrícola, todas a nivel nacional.

En el 2025, el Departamento de Crédito ha recuperado, a través de su División de Recuperación un monto de RD\$ 157, 000, 000. 00, registrando su pico más alto en enero con un monto de RD146. 0 millones.



El Departamento de Ingeniería destaca que en este año 2025 se han culminado en varias etapas proyectos de diferentes rubros productivos, de los cuales 6 han sido Inaugurados por el Director Ejecutivo con un monto de inversión superior a los 23.0 millones de pesos, sin tomar en consideración los demás proyectos que continúan en fase de construcción.

Dentro de esas obras inauguradas, citamos, Proyecto Construcción de Salón Multiusos de la Federación de Ganaderos del Cibao Central y Nordeste (FEGACIBAO), readecuación de El Palán de San Juan de la Maguana (FEDA- CCC-CP- 2023- 0025), Centro de Acopio de Paraíso, etc. Ver tabla anexa par a más detalles.

El Departamento de Proyectos Especiales, ha realizado un total de 2,607 actividades, las cuales corresponden a jornadas de capacitación y entrega de materiales, alimentos, medicinas, etc. de los Programas que ejecuta la Institución con apoyo de otras instituciones gubernamentales , además de ferias y festivales agropecuarios de los programas “Emprende RD” y “FEDA en tu Comunidad”, entrega de alevines, ovejas y maquinarias agropecuarias para el desarrollo del sector agropecuario en todo el territorio Nacional, beneficiando a más de 30 mil productores y productoras a nivel nacional.



RESULTADOS DE LAS ÁREAS TRANSVERSALES Y DE APOYO

Memoria Institucional 2025

4.1 Desempeño área administrativa y financiera

El **Departamento Administrativo**, vía la División de Compras y Contrataciones y el Comité de Compras realizó en este año, un total de **125 procesos de contrataciones** por un valor de **RD\$ 267,065,395.12** de los cuales **83 procesos de compras menores** se ejecutaron por un monto de **RD\$ 61,332,170.91**, por tanto **22 procesos de compras por debajo del umbral** , fueron ejecutados por un valor de **RD\$ 2,048,876.36** y **3 procesos de compras por comparación de precios por un monto de RD\$ 203,684,347.91** Quedan en edición **18 procesos** en espera de cuota compromiso en el Departamento Financiero pendientes de ejecutar por un monto de **RD\$ 192,974,347.91**; ninguno fue **impugnado**, **1 proceso** fue cancelado por un monto de **RD\$102,000.00**.

El **Departamento Financiero** informa que el Fondo Especial para el Desarrollo Agropecuario, para este año 2025 cuenta con un presupuesto de RD\$495, 445,489.00 con modificaciones que ascienden a RD\$ 49,462,253.20, producto de un saldo anterior (2024) y que fueron incorporados al presupuesto de operación en la plataforma del Sistema Integrado de Gestión Financiera (SIGEF), totalizando RD\$ 544,907,742.20, lo que ha permitido realizar pagos de compromisos con proveedores, prestaciones laborales y gastos operativos



de la institución.

Esta ejecución al 30 de noviembre asciende a un monto de RD\$458, 602,672.66, equivalente a un 84.16%, lo cual se confirma en el reporte generado en el SIGEF, y en el formulario del Índice de Gestión Presupuestaria anexo y publicado en la página de la institución.

- **Informe sobre el balance de las cuentas de la institución.**

Resumen de las principales partidas del balance

Al 30 de noviembre de 2025, el balance general de la Institución refleja una situación financiera coherente con el nivel de ejecución presupuestaria y operativa alcanzado durante el año, de conformidad con la información suministrada por el Departamento Financiero y los registros del Sistema Integrado de Gestión Financiera (SIGEF).

Activo

El activo total asciende a RD\$5, 126, 700,300.91, lo que representa una disminución de 3.05 % con respecto al año anterior al mismo corte. Esta variación está asociada principalmente a la recuperación y reestructuración de financiamientos otorgados, así como al comportamiento de las disponibilidades de corto plazo.

Activo corriente: Representa el 3.38 % del total del activo y está integrado por efectivo y equivalentes de efectivo (2.80 %), inversiones a corto plazo (0.11 %), cuentas por cobrar a corto plazo (0.22 %), inventarios (0.19 %) y pagos anticipados (0.06 %). Estos rubros guardan relación directa con la ejecución presupuestaria del año 2025, la cual permitió atender compromisos operativos, pagos a proveedores y gastos corrientes de la institución.



Activo no corriente: Representa el 95.56 % del total del activo, compuesto fundamentalmente por documentos por cobrar, que constituyen el principal activo institucional, así como por propiedad, planta y equipo neto (1.07 %) y activos intangibles (0.0005 %). La alta participación de los documentos por cobrar es consistente con la naturaleza de la institución y su rol en el otorgamiento de financiamientos para el desarrollo agropecuario.

Pasivo

El pasivo total asciende a RD\$62, 002,041.82, reflejando un incremento de 6.55 % en comparación con el año anterior al mismo corte. Este aumento está vinculado al mayor nivel de operaciones y compromisos derivados de la ejecución presupuestaria del ejercicio 2025.

Pasivo corriente: Representa el 100 % del pasivo total y está conformado por cuentas por pagar a corto plazo (75.42 %) y retenciones y acumulaciones por pagar (24.58 %), las cuales se originan principalmente por la adquisición de bienes y servicios, así como por obligaciones laborales y fiscales propias de la operatividad institucional.

Cuentas por cobrar y cuentas por pagar

Documentos por cobrar

Los documentos por cobrar constituyen el activo más relevante de la institución, con un monto de RD\$4, 898, 842,399.02. Este renglón presenta un incremento de 0.087 % con respecto al año anterior, lo que evidencia la continuidad en el otorgamiento de financiamientos y el apoyo sostenido a los proyectos de desarrollo agropecuario durante el año 2025.



Cuentas por pagar

Las cuentas por pagar representan el principal componente del pasivo, con un monto de RD\$46, 761,428.16, registrando un aumento de 12.41 % en comparación con el año anterior al mismo corte. Este comportamiento es consistente con el nivel de ejecución presupuestaria alcanzado (84.16 % al 30 de noviembre de 2025), reflejando un mayor volumen de compras y contrataciones de bienes y servicios necesarios para fortalecer la operatividad y el cumplimiento de los objetivos institucionales.

En conjunto, el balance general al cierre de noviembre de 2025 muestra una estructura financiera alineada con la ejecución presupuestaria y las funciones sustantivas de la institución, evidenciando una gestión orientada al cumplimiento de sus compromisos operativos y al fortalecimiento del desarrollo agropecuario.



4.2 Subsistemas de Recursos Humanos

En el primer semestre del año en curso, el departamento de Recursos Humanos gestionó y obtuvo la aprobación del Ministerio de Administración Pública (MAP) sin objeciones para el ingreso de personal a nuestra institución. Durante este período, se incorporaron un total de 153 empleados, con una remuneración salarial total de RD\$ 3, 177,000.00. Además, se registraron 114 separaciones de servicios, con una suma salarial total de RD\$ 4, 293,000.00. Asimismo, se realizaron cambios en la estructura salarial, designaciones de cargos y nóminas para un total de 73 colaboradores.

En cuanto a la distribución de los empleados por grupos ocupacionales, nuestra institución cuenta con un total de 716 empleados en todo el país. Del total, el 72% corresponde a empleados del género masculino, mientras que el 28% corresponde al género femenino. La siguiente gráfica muestra la distribución de la plantilla de acuerdo a los grupos ocupacionales establecidos por el MAP:

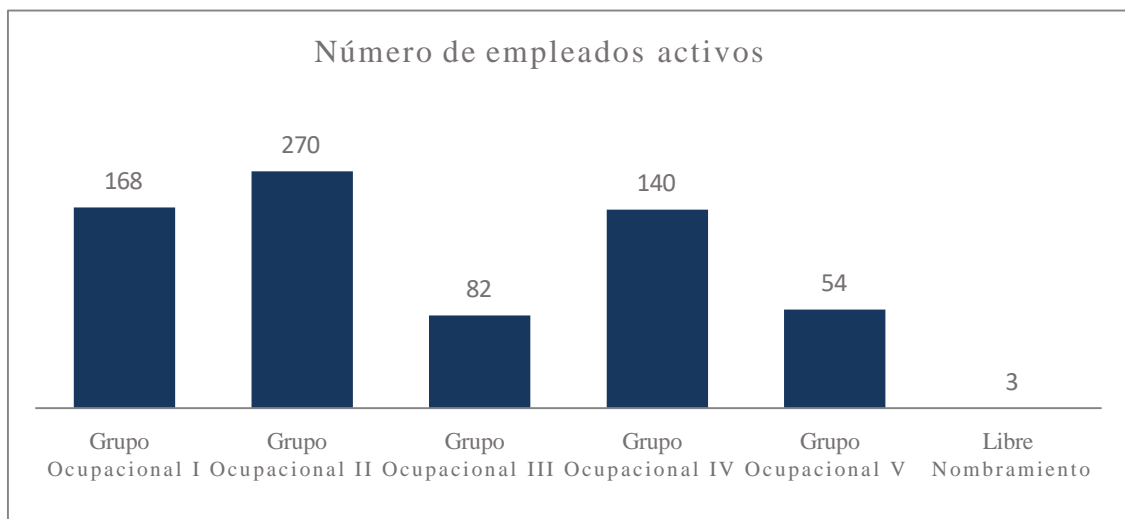

Estadísticas de Género

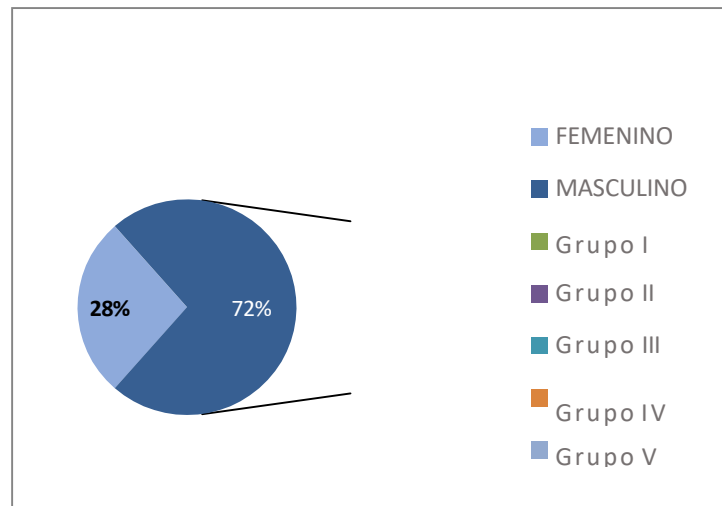

Además, durante este período, se emitieron un total de 348 certificaciones laborales para empleados tanto activos como inactivos. Asimismo, se informó al Ministerio de Hacienda sobre 116 empleados que estaban en proceso de solicitud de pensión y que cumplían con los requisitos establecidos para tal fin.

En cuanto a las licencias y permisos, se concedieron vacaciones a 301 empleados, y se emitieron un total de 922 licencias médicas y 1, 092 permisos.

Evaluación de Desempeño

Durante el primer semestre del año, se establecieron acuerdos de desempeño con objetivos claros y específicos para cada puesto. Entre julio y octubre, se llevaron a cabo reuniones periódicas con los supervisores para evaluar el progreso de los empleados, brindando seguimiento continuo, supervisión directa y espacio para realizar ajustes cuando fue necesario. Esta metodología permitió recopilar información valiosa que enriqueció la evaluación global del desempeño,



destacando tanto los logros alcanzados como las áreas con oportunidad de mejora.

En la fase final, correspondiente a los meses de noviembre y diciembre, los empleados están completando el programa de evaluación, donde se les asignan puntuaciones basadas en el grado de cumplimiento de los objetivos establecidos en los acuerdos de desempeño.

Este año, el proceso de evaluación se llevó a cabo de manera más eficiente, sin inconvenientes, y consolidó un enfoque integral que permitió realizar una valoración justa y precisa del rendimiento individual. Este modelo no solo fortaleció las decisiones estratégicas relacionadas con el desarrollo del personal, sino que también estableció una base sólida para reconocer las contribuciones y planificar las acciones de mejora para el próximo periodo.

Resultados del SISMAP

Hasta la fecha de este informe, el Departamento de Recursos Humanos ha logrado avances significativos en la integración del sistema SISMAP en sus operaciones. En comparación con el año anterior, cuando la puntuación era del 23.74%, actualmente contamos con un puntaje de 37.60%, reflejando un progreso importante en la incorporación de esta plataforma.

Se tiene planeado ampliar la implementación del SISMAP en los próximos meses, lo que se espera incremente significativamente la puntuación institucional. Este esfuerzo está orientado a mejorar la capacidad analítica y la toma de decisiones basadas en datos, fortaleciendo la gestión de recursos humanos y el cumplimiento de los estándares de transparencia y eficiencia establecidos.



4.3 Desempeño de los Procesos Jurídicos.

Procesos Judiciales

Procesos pendientes en la Suprema Corte de justicia

- Juana Perseverada Ventura: El Fondo Especial Para El Desarrollo Agropecuario FEDA, Interpuso un recurso de revisión constitucional contra la sentencia dictada por la tercera sala de la suprema corte de justicia, el cual está pendiente de fallo.
- José Manuel Díaz Peralta: El Fondo Especial Para El Desarrollo Agropecuario FEDA, Interpuso un recurso de casación por ante la suprema corte de justicia contra la sentencia dictada por el tribunal administrativo, el cual está pendiente de fallo.
- Juan de los Santos Cordero: El Fondo Especial Para El Desarrollo Agropecuario FEDA, Interpuso un recurso de casación por ante la suprema corte de justicia contra la sentencia dictada por el tribunal administrativo, el cual está pendiente de fallo.
- Proceso de revisión expediente interpuesto por Aguedo Santana contra el Fondo Especial Para El Desarrollo Agropecuario FEDA.

Casos pendientes de recurso de apelación, interpuesto por El Fondo Especial Para El Desarrollo Agropecuario FEDA

- Carmen Mercedes Cordero Hiciano contra El Fondo Especial Para El Desarrollo Agropecuario FEDA (demanda accidente de tránsito).

Casos fallados a favor del FEDA

- Gabriel Roque Cruz, Alexander Pérez Rivas y Arismendy Díaz Ramírez por ganancia de causa.

Procesos que los empleados interpusieron recursos de reconsideración pero que no le han dado seguimiento



- Digna Awilda De Los Santos López: tiene demanda pendiente en el tribunal superior administrativo, pendiente de fijación de audiencia por parte del demandante
- María Estela Mercedes Rodríguez: tiene demanda pendiente en el tribunal superior administrativo, pendiente de fijación de audiencia por parte del demandante.
- Raulin Palin Martínez: tiene demanda pendiente en el tribunal superior administrativo, pendiente de fijación de audiencia por parte del demandante.
- Franyoelina Gil García: tiene demanda pendiente en el tribunal superior administrativo, pendiente de fijación de audiencia por parte del demandante.

Acto de intimación interpuesto por El Fondo Especial Para El Desarrollo Agropecuario FEDA.

- Acto de intimación a la Universidad Autónoma de Santo Domingo, referente a puesto en mora en devolución de dinero donado para obra.
- Acto de intimación a la Asociación de Casaberos `La Santísima`, INC, la Ceiba, Loma de Cabrera referente solicitud de devolución de proyecto al FEDA.
- Acto de intimación de pagos atrasado a la Asociación de Criadero de Conejos y Aves.
- Acto de intimación a TEXACO referente a reposición o entrega de tickets de combustibles.
- Acto de intimación a la Grupo Zomo SRL, referente a puesta en mora por incumplimiento de contrato.
- Acto de intimación a la Distribuidora Lisa María SRL, referente a puesta en mora por incumplimiento de contrato.
- Acto de intimación a la Asociación de caficultores de San Pedro



de Macorís (ASOCUNISMP), referente a intimación de pago y puesta en mora.

- Acto de intimación a la Asociación de productores agropecuarios de Guerra. INC. (ASOPAG), referente a intimación de pago y puesta en mora.
- Acto a la empresa Agro Industrial Nikay-Bio Proceso S.R.L., referente a notificación de sentencia donde se le condena al pago correspondiente.

Desempeño De Los Procesos Jurídicos

Del 1 de enero al 3 de diciembre del año 2025, se han firmado los convenios interinstitucionales siguientes:

- Convenio con la Coordinadora Nacional De Cacaoteros Dominicanos INC. (CONACADO).
- Convenio de financiamiento no reembolsable con la cooperativa de caficultores las tres hermanas (COOPEHERMANAS).
- Convenio de financiamiento con la asociación de ganaderos de las matas de Farfán (ASOGAFAR).
- Convenio con la cooperativa agricultura familiar y servicios múltiples Máyiga (MAYIGACOOOP)

Contrato firmado de bienes servicios:

- Contrato de bienes servicios con Gulfstream Petroleum Dominicana
- Contrato de bienes servicios con Eco Petroleo Dominicana S.A.
- Contrato de bienes servicios con Grupo Zomo Srl,
- Adéndum No.1 al contrato de referencia FEDA-CCC-CP-2023-0025
- Adéndum No.1 al contrato de referencia FEDA-CCC-CP-2023-0028



- Adéndum No.1 al contrato de referencia FEDA-CCC-CP-2023-0025

Acuerdos internacionales:

- Acuerdo interinstitucional con el Instituto de Cooperación para la agricultura (IICA).



4.3 Desempeño del Sistema de Planificación y Desarrollo Institucional

En febrero de este año se inició el proceso de elaboración del **Manual de Procedimientos y el Mapa de Procesos del FEDA**, siendo aprobado el **Mapa de Procesos** por el **Ministerio de Administración Pública (MAP)** en el mes de septiembre y posteriormente el **Manual de Procedimientos**; igualmente, se elaboraron las **Matrices de Seguimiento del Plan Operativo Anual (POA)** correspondiente a 3 trimestres del año 2025 y proyectamos la elaboración de la matriz del 4to trimestre para enero del 2026.

Por otro lado, se realizaron las **Estadísticas Institucionales** de 3 de los 4 trimestres del año donde se resaltan los resultados de las áreas misionales y de apoyo del FEDA para ser cargada al Portal de Transparencia por parte de la Oficina de Libre Acceso a la Información.

Dentro de los **subsistemas de Planificación y Desarrollo** se encuentran las **Normas Básicas de Control Interno (NOBACI)**, en cuyo marco se inició un proceso de acompañamiento conjunto con la Contraloría General de la República, logrando incrementar la puntuación institucional de **0 % a 11.01 %**. Para el próximo año, se prevé continuar fortaleciendo este indicador mediante la implementación de manuales e informes que sirvan como evidencia del cumplimiento de los requerimientos establecidos en la plataforma.

En cuanto al **Índice de Control Interno (ICI)**, la institución ha mantenido una calificación mediana de **66.14 %**, conforme a los criterios de la Contraloría General de la República. No obstante, se ha



evidenciado un avance significativo, por lo que se continuará con la adopción de medidas y elaboración de manuales orientados a la mejora de los procesos y alcanzar una calificación avanzada.

4.3.1 Desempeño del área de Cooperación Internacional

En el marco de la ejecución de las políticas y programas orientados al fortalecimiento del sector agropecuario nacional, el Fondo Especial para el Desarrollo Agropecuario (FEDA) desarrolló durante el período evaluado una amplia agenda de cooperación internacional, capacitación técnica y divulgación de resultados, contribuyendo de manera significativa al desarrollo productivo, social y sostenible de la República Dominicana.

Como parte de las acciones de cooperación técnica internacional, el FEDA participó en el Seminario sobre Seguridad Alimentaria y Desarrollo Agrícola Sostenible de la República Dominicana, celebrado en la ciudad de Beijing, República Popular China. Este seminario permitió el intercambio de experiencias y conocimientos en materia de políticas públicas, innovación agrícola y sostenibilidad productiva, fortaleciendo las capacidades institucionales para la formulación de estrategias orientadas a la seguridad alimentaria.

Asimismo, participamos en el Seminario sobre Cultivo y Procesamiento de la Caña de Azúcar en la República Dominicana, realizado en la ciudad de Haikou, República Popular China, el cual estuvo enfocado en la transferencia de conocimientos sobre tecnologías de producción, procesos de industrialización y agregación de valor, con miras a la modernización y fortalecimiento del sector azucarero nacional.



De igual manera, el FEDA participó en el Seminario de Capacitación para la Mejora del Bienestar Social y la Reducción de la Pobreza en la República Dominicana, orientado al análisis de estrategias de desarrollo rural, inclusión productiva y políticas de impacto social, con énfasis en la reducción de la pobreza en las comunidades rurales.

Ejecución de Seminarios Nacionales de Alto Nivel

Dentro de las principales actividades institucionales desarrolladas durante el período, se destaca la ejecución de seminarios nacionales de alto nivel vinculados a los distintos programas implementados por el FEDA. Estos espacios tuvieron como objetivo presentar resultados, fortalecer capacidades técnicas, fomentar el diálogo interinstitucional y promover la formulación de propuestas estratégicas para el desarrollo del sector agropecuario.

Entre los seminarios realizados resaltamos:

- Seminario sobre la Importancia de la Producción de Tomate en la Economía Dominicana, enfocado en el impacto económico, productivo y social de este rubro.
- Seminario Nacional sobre la Producción de Cacao Dominicano, orientado a la mejora de la productividad, calidad y posicionamiento del cacao en los mercados.
- Seminario Nacional de Producción Ovino Caprina, dirigido al fortalecimiento técnico, sanitario y genético de este subsector.
- Seminario Nacional sobre la Modernización Agropecuaria, centrado en la incorporación de innovación, tecnología y mecanización.
- Seminario Nacional sobre Capacitación Agropecuaria,



resaltando la formación continua como eje transversal del desarrollo rural.

- Seminario Nacional de Producción Acuícola, orientado al fortalecimiento y relanzamiento del sector acuícola nacional.
- Seminario Nacional Madres del Campo, enfocado en la visibilización, inclusión y empoderamiento de la mujer rural.
- Seminario Nacional sobre el Cambio de la Matriz Energética del Sector Agropecuario, promoviendo el uso de energías limpias y la sostenibilidad ambiental.
- Seminario sobre el Programa Nacional de Impulso a la Producción Agroecológica y Agroforestal, fomentando modelos productivos sostenibles y resilientes.
- Seminario Nacional sobre la Producción de Coco en la República Dominicana, orientado a la mejora de la productividad, el procesamiento y la diversificación de derivados.

En conjunto, estas acciones reflejan el compromiso del FEDA con el fortalecimiento institucional, la capacitación técnica, la articulación interinstitucional y la promoción de políticas públicas orientadas al desarrollo integral y sostenible del sector agropecuario dominicano, contribuyendo de manera directa a la seguridad alimentaria, la generación de ingresos y el bienestar de las familias rurales del país.



4.4 Desempeño del Área de Formulación de Proyectos

Durante el período enero–diciembre de 2025, el Departamento de Formulación de Proyectos Agropecuarios desarrolló un conjunto significativo de actividades en cumplimiento de las funciones y atribuciones que le confiere la Institución, destacándose la formulación de programas y proyectos productivos orientados al fortalecimiento del sector agropecuario nacional, tanto a nivel local como nacional. Estas iniciativas fueron concebidas para ser ejecutadas por el Fondo Especial para el Desarrollo Agropecuario (FEDA), así como en coordinación con diversas organizaciones de productores, cooperativas, entidades públicas y actores estratégicos del sector.

Como se evidencia en el cuadro anexo, durante el año 2025 se formularon un total de 29 programas y proyectos, dirigidos a impulsar la producción agrícola, pecuaria, agroforestal, acuícola, agroindustrial y de servicios conexos, con una cobertura amplia en distintas provincias del país. Para la ejecución de estas iniciativas se requiere una inversión total ascendente a RD\$971, 898,652.16, la cual permitirá beneficiar de manera directa e indirecta a 987,928 personas, contribuyendo de forma significativa al desarrollo económico, social y productivo de las comunidades rurales y periurbanas intervenidas.

Entre los proyectos formulados se incluyen programas nacionales emblemáticos, iniciativas de capacitación, mecanización agrícola, agregación de valor, infraestructura productiva, energías alternativas y fortalecimiento organizacional, reafirmando el compromiso institucional del FEDA con el desarrollo sostenible.



4.5 Desempeño del Área de Comunicaciones

En este año se ha dado cobertura a 300 actividades realizadas en 31 provincias de la República Dominicana, proyectando al FEDA en diversos medios de comunicación digitales y televisivos, llegando así a más personas; destacando lo mejor en las redes sociales y mejorando la calidad de las publicaciones, principalmente en los medios televisivos, es decir, la prensa y las redes sociales. Las publicaciones en las plataformas de las páginas de los medios digitales han obtenido un mayor número de visitas, y se logró avanzar en la televisión dominicana presentando los proyectos realizados por el Director Ejecutivo, juntamente con las organizaciones de productores agropecuarios.

Continuamos perfeccionando las informaciones publicadas en la prensa nacional, especialmente en los periódicos digitales y medios televisivos, dando a conocer una síntesis de cada publicación de los medios al Director Ejecutivo, con el fin de que pueda visualizar las publicaciones de las actividades realizadas por el FEDA. El desempeño del área de Comunicación ha sido exitoso y se destaca en las publicaciones de actividades agrícolas y el apoyo de varias Instituciones con la cobertura de la prensa a nivel interna y externa.

4.5.1 Campañas Publicitarias

Durante la presente gestión Administrativa, la Dirección Ejecutiva ha realizado diversas campañas publicitarias con el objetivo de promocionar y publicitar los planes, programas y proyectos que se ejecutan en el campo dominicano. Dentro de estas campañas resaltan “Tamo’ en chivo”, “Tamo’ en coco”, “Festival de tomate”, “Dao’ al Pecaó”, “Madres del campo”, “FEDA en tu comunidad”,



“FEDA en tu provincia”

“Consume lo nuestro”, “Tamo’ en cacao”, “Festival de las Fresas”, “Festival del Paraíso”, “Festival del Dulce”, “Festival Ecoturístico”, “Festival de la Frontera”, “Siembra Tu Patio”, “EMPRENDE RD”, “Madres del Campo”, la cual consiste en la realización de videos, vallas publicitarias, exposición en ferias y eventos, propaganda físicas (Poloshirt, gorras, camisas, llaveros y termos), promoción de redes sociales tales como; Twitter, Whats App, Facebook e Instagram, mediante la cual se resalta la bondad social y económica de la crianza y comercialización de este tipo de ganado menor, lo cual confirma que esto es parte de la política que está implementando el Gobierno a través del Fondo Especial Para el Desarrollo Agropecuario.

Del mismo modo se están realizando campañas utilizando los mismos mecanismos publicitarios en los planes tales como; el sector acuícola, sector cunícola, sector apícola, industrialización del cacao (chocolate), sector coco, entre otros.



4.6 Desempeño de la Unidad de Transformación Digital

1. Desarrollo e Innovaciones:

- Actualización y optimización de la infraestructura tecnológica.
- Implementación de gobierno digital y utilización de las Tecnologías de la Información y la Comunicación (TIC) a través del modelo ITICGE.
- Instalación de un firewall para fortalecer la protección de la red interna de la institución.
- Detección y mitigación de vulnerabilidades en la red informática.
- Establecimiento de controles de acceso a información sensible.
- Provisión de mesa de ayuda y soporte a los usuarios mediante correo electrónico.
- Estabilización y segmentación de la central telefónica.
- Aumento del ancho de banda para mejorar la velocidad y la conectividad.
- Elaboración de un inventario completo de todos los equipos tecnológicos, tanto del área de TI como de la institución.
- Organización y estructuración del cableado en diversas áreas de la institución.
- Desarrollo de un plan de continuidad de negocio y análisis de riesgos (BIA).



- Implementación de un nuevo protocolo de seguridad.
- Establecimiento de controles de acceso para prevenir la entrada de personal no autorizado.
- Implementación de una plataforma de correo institucional.
- Implementación de un certificado SSL para asegurar el portal web.
- Reestructuración y modificación de las oficinas en lo relacionado con redes y acceso a los recursos tecnológicos.

Certificaciones

La División de Tecnología ha obtenido la certificación Nortic A3. Actualmente, se encuentran en proceso de ejecución las certificaciones Nortic E1 y Nortic A2.

Proyectos en Ejecución o Finalizados Proyectos en Ejecución:

- Virtualización del servidor.
- Certificación de la Nortic E1.
- Certificación de la Nortic A2.
- Implementación de Firma Digital.
- Actualización del Firewall y licenciamiento para el monitoreo de redes.
- Implementación del servidor de archivos (File Server) para compartir documentos.
- Implementación del servidor de réplica para mantener una copia del directorio de usuarios del dominio.
- Implementación de políticas GPO para proteger los equipos



de acciones no autorizadas.

- Definición de una lista blanca o programas permitidos.
- Implementación de un nuevo sistema de mesa de ayuda.

Cumplimiento del SLA

El cumplimiento del SLA se ha logrado gracias a la implementación de diversas soluciones tecnológicas, como el firewall, la central telefónica y el servicio de soporte técnico vía correo electrónico.

- Firewall: Permite monitorear todo el tráfico de la red, identificando y abordando cualquier vulnerabilidad de manera oportuna. Esto asegura que los equipos de los usuarios no se vean afectados por posibles inconvenientes en la red de datos.
- Central Telefónica: Se utiliza para supervisar todo lo relacionado con el servicio de Voz sobre IP (VOIP), asegurando una comunicación eficiente y sin interrupciones.
- Soporte Técnico por Correo Electrónico: El servicio de soporte técnico tiene un tiempo de respuesta garantizado de menos de 10 minutos, lo que asegura una pronta atención a los problemas de los usuarios.

Estos elementos contribuyen al cumplimiento efectivo de los acuerdos de nivel de servicio establecidos.

Uso de las TIC y Simplificación de Trámites

El uso de las Tecnologías de la Información y la Comunicación (TIC) es esencial para la simplificación de trámites en la institución, ya que permite agilizar procesos, reducir costos, minimizar errores y mejorar la experiencia de los usuarios finales. La página web institucional ofrece información detallada sobre los servicios



disponibles, los documentos necesarios para solicitarlos y un portal de transparencia.

La mesa de ayuda al usuario vía correo electrónico facilita el control de los incidentes y la gestión de información dentro de la institución. Además, el firewall permite identificar vulnerabilidades en la red de datos, lo que ayuda a mitigar problemas y mantener una infraestructura optimizada y eficiente.

El plan de gestión de riesgos es una herramienta clave que proporciona estrategias, procedimientos y herramientas para identificar, evaluar, mitigar y monitorear los riesgos dentro de la institución. Este plan tiene como objetivo garantizar la continuidad operativa, la seguridad de los datos y la eficiencia de los procesos.

Los riesgos identificados en el plan incluyen:

- Riesgos tecnológicos: Fallos en hardware, software, redes, sistemas de energía, entre otros.
- Riesgos de seguridad: Ciberataques, fuga de datos, accesos no autorizados.
- Riesgos operativos: Errores humanos, falta de capacitación, procesos deficientes.
- Riesgos naturales: Incendios, inundaciones, terremotos u otros desastres naturales.

La División de TIC tiene un control total de todos los equipos tecnológicos y ha logrado mejoras significativas en la infraestructura, tales como:

- Implementación del sistema de correo electrónico, utilizado por el 80% de los empleados.



- Desarrollo y lanzamiento de la página web institucional, que ofrece información clave y actualizada para la sociedad.
- Implementación de protocolos de seguridad para prevenir ciberataques, junto con una mejora en el ancho de banda para asegurar una conectividad más rápida y eficiente.
- Establecimiento de un nuevo servicio de mesa de ayuda a través de correo electrónico, así como el control de acceso a las oficinas para evitar accesos no autorizados.
- Capacitación al personal de TIC en el plan de riesgos y análisis de impacto.
- Implementación de un certificado SSL en el portal web de la institución, asegurando la protección de la información y el cifrado en la comunicación entre los navegadores.

Estas acciones reflejan un compromiso continuo con la seguridad, la eficiencia operativa y la mejora de los servicios a los usuarios.

Participación de Mujeres en Transformación Digital

El personal femenino en el área de Transformación Digital disfruta de acceso prioritario y seguro a las instalaciones críticas, promoviendo su participación activa en las decisiones tecnológicas. Este enfoque garantiza la seguridad de las instalaciones y los recursos institucionales, a través de un protocolo inclusivo y equitativo que reconoce la importancia de la contribución femenina en el ámbito de las TICs, fomentando su liderazgo y representación en áreas estratégicas.

Las mujeres en TICs participan en las siguientes acciones:

- Desempeño de funciones estratégicas y técnicas dentro de áreas críticas, con acceso seguro y conforme a las políticas



institucionales.

- Asignación de proyectos estratégicos en el área de TICs, lo que les permite liderar la implementación y el desarrollo de soluciones tecnológicas acorde a sus capacidades y habilidades.
- Acceso a programas de capacitación sobre nuevas tecnologías, y participación en decisiones clave de implementación tecnológica en áreas críticas.

Las mujeres en TICs cuentan con acceso equitativo a herramientas tecnológicas y la capacitación necesaria para cumplir eficazmente con sus responsabilidades, contribuyendo de manera significativa al desarrollo e innovación en la institución.

Implementación de Gobierno Digital (ITICGE)

Actualmente, la División de TICs ha sometido el formulario y las evidencias pertinentes para que la institución sea evaluada conforme a los requerimientos y normas establecidas por OGTIC. Sin embargo, aún estamos a la espera de la asignación de un auditor para ser evaluados y calificados.

El año pasado no se pudo participar debido a que la División de Tecnología no fue notificada a tiempo. Por esta razón, en la actualidad, se tiene una puntuación de 8.55, pero se espera que esta puntuación aumente para diciembre, dado el avance y desarrollo realizado en el área de TICs.



SERVICIO AL CIUDADANO Y TRANSPARENCIA INSTITUCIONAL

Memoria Institucional 2025

5.0 Nivel de la satisfacción con el servicio

El FEDA no cuenta con una medición formal del nivel de satisfacción del servicio ni con una Carta Compromiso al Ciudadano, debido a que no es una institución prestadora de servicios administrativos directos al público.

Su rol institucional se centra en la ejecución de programas y proyectos de desarrollo agropecuario, cuyos resultados se evalúan mediante indicadores técnicos, financieros y de impacto, conforme a la normativa vigente.

No obstante, la institución garantiza el derecho de acceso a la información pública y la atención ciudadana a través de su Oficina de Libre Acceso a la información y los mecanismos establecidos por la Ley No. 200-04.

5.1 Nivel de Cumplimiento de Acceso a la Información.

Durante el año 2025, la Oficina de Libre Acceso a la Información Pública (OAI) gestionó un total de 18 solicitudes atendidas satisfactoriamente, relacionadas con asuntos de interés de los solicitantes. Asimismo, se recibieron y procesaron 9 visitas físicas y 4 solicitudes realizadas a través del Portal Único de Solicitud de Acceso a la Información Pública (SAIP) entre enero y noviembre. Todas estas solicitudes



fueron tramitadas y respondidas dentro de los plazos establecidos en el artículo 8 de la Ley 200-04, garantizando el cumplimiento de las normativas sobre acceso a la información pública.

5.2 Resultados sistemas de quejas, reclamos y sugerencias.

El Fondo Especial para el Desarrollo Agropecuario, mediante la Oficina de Acceso a la Información Pública, coordina acciones para garantizar que todos los casos del Sistema 3-1-1 sean atendidos dentro de los plazos establecidos, ofreciendo un servicio eficiente y humano.

En el periodo Enero – Noviembre 2025 recibimos (0) reclamaciones y (0) sugerencias a través del Portal 3-1-1.

5.3 Hemos participado en diferentes actividades como son:

1. 7ma. Edición Premio Nacional De Periodismo De Datos 2024-2025
2. Vi Plan De Acción De La República Dominicana Ante La Alianza Para El Gobierno Abierto 2024-2028.
3. 5ta. Campaña Nacional Por La Integridad En La Administración Pública Año 2025.
4. Lanzamiento Del Portal Único De Solicitud De Acceso A La Información Pública (SAIP).
5. Rally Por La Transparencia E Integridad.



5.4 Gráfico Evaluación de Portal de Transparencia y Estadísticas OAI.

Condición Ocupacional	Cantidad
Empleado Privado	05
Abogado/a	02
Periodista	02
Estudiante	01
Agricultores	05
Otros	03

Edad	Cantidad
Entre 21-25	03
Entre 25-30	10
Entre 31-40	05
50 en adelante	00

Medio de Recepción de la Solicitud	Cantidad
SAIP	04
Personal	09
311	00
Correo	05

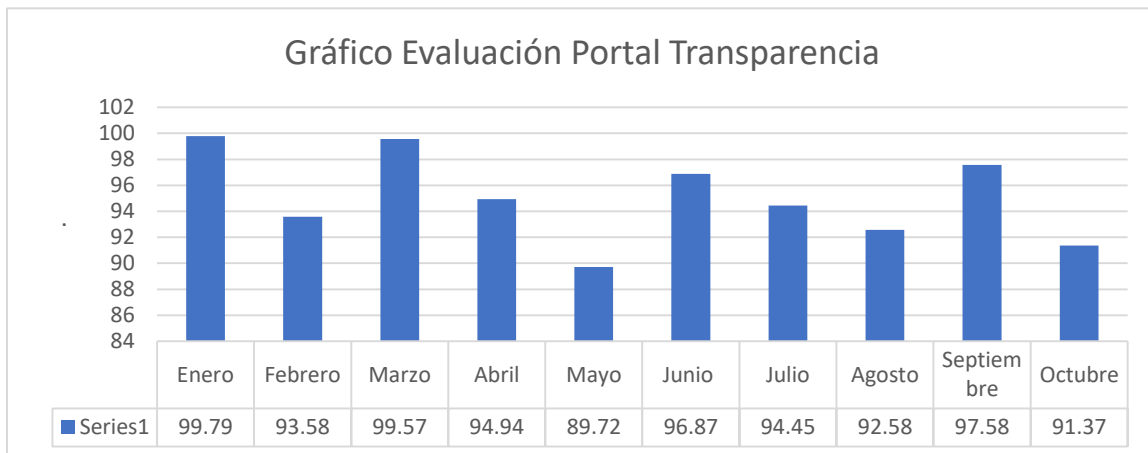

PROYECCIONES AL PRÓXIMO AÑO

Memoria Institucional 2025

El Fondo Especial para el Desarrollo Agropecuario (FEDA) presenta las metas y proyecciones presupuestarias para el año 2026, las cuales están organizadas en cuatro áreas clave: Proyectos Especiales, Capacitación, Seguimiento a Proyectos de Desarrollo Agropecuario y Planificación y Desarrollo.

El Departamento de Proyectos Especiales planea realizar 3,680 actividades. Entre las iniciativas se destacan las Ferias Agropecuarias con una inversión de RD\$34, 500,000.00, las cuales se llevarán a cabo en 19 provincias, la implementación de 30 eventos del programa “FEDA en tu Comunidad”, así como el proyecto “Consumo Lo Nuestro,” que impactará a 60 localidades. También se ejecutarán los programas “Agropecuarios del Mañana – Emprende RD” y “Madres del Campo,”.

La División de Capacitación tiene como meta ejecutar 318 capacitaciones mediante cursos, talleres, seminarios y charlas dirigidos a fortalecer las capacidades técnicas de los productores agropecuarios. Este componente fundamental para garantizar el éxito a largo plazo de las iniciativas desarrolladas por la Institución, cuenta con una inversión total de RD\$ 11, 183,341.32.

Por su parte, el **Departamento de Seguimiento a Proyectos de Desarrollo Agropecuario** es el que cuenta con la mayor asignación presupuestaria, destinando RD\$969, 479,162.16. para la ejecución de 72 proyectos. Entre sus actividades principales se incluye la ejecución de 9 macro y microproyectos que recibirán RD\$ 640, 088 ,786.43, también el



Programa de Sostenibilidad Productiva que apoyará a 63 organizaciones de pequeños y medianos productores con un monto de RD\$ 393, 716,329.91. Estas iniciativas son clave para el desarrollo del Sector Agropecuario Nacional. Estos fondos serán en combinación del Presupuesto Nacional, las recuperaciones de los financiamientos que ejecuta la institución y de aportes extras de la Presidencia de la República.

El Departamento de Planificación y Desarrollo, con una inversión de RD\$ 18, 642,612.857, se enfocará en la realización de 26 eventos internacionales, incluyendo seminarios, congresos de alto nivel y participación en eventos internacionales. Estas actividades están orientadas a fortalecer las alianzas estratégicas y promover el intercambio de conocimientos en el ámbito agropecuario.

La Oficina de Libre Acceso a la Información (OAI), En el caso de las encuestas de satisfacción realizadas por la institución de manera interna y externa en el año 2025 el FEDA no realizó encuestas de satisfacción. Sin embargo, se han sostenido diversas reuniones en los últimos 2 trimestres para empezar la ejecución de las mismas a partir del 2do trimestre del año 2026.

En términos generales, el presupuesto total proyectado para el año 2025 asciende a RD\$1, 033, 805,116.34. La distribución de estos recursos refleja una marcada prioridad hacia el Departamento de Seguimiento a Proyectos de Desarrollo Agropecuario, al cual le corresponde el 93.78 % del total presupuestado.

Por su parte, los Proyectos Especiales concentran el 3.34 % del presupuesto, mientras que los departamentos de Planificación y Desarrollo y Capacitación cuentan con asignaciones de 1.80 % y 1.08 %, respectivamente.

De cara al _____ 2025, es



esencial garantizar el monitoreo y la evaluación constante de las iniciativas, especialmente aquellas que demandan grandes recursos como los macro proyectos. Además, las actividades de capacitación se deben priorizar a las comunidades más vulnerables para maximizar su impacto.



ANEXOS

Memoria Institucional 2025

a. Matriz de Logros Relevantes 2025

Producto / servicio	Enero	Febrero	Marzo	Abril	Mayo	Junio	Julio	Agosto	Septiembre	Octubre	Noviembre	Diciembre	Total año 2024
Aprobación de Financiamientos a Proyectos Agropecuarios	0	0	0	1	1	1	0	0	0	0	0	0	3
Inversión Financiamientos a Proyectos Agropecuarios	RD\$	RD\$	RD\$	RD\$2,818,910.69	RD\$3,750,000.00	RD\$9,068,910.94	RD\$	RD\$	RD\$	RD\$	RD\$	RD\$	RD\$9,068,910.94
Actividades de Capacitación	33	59	81	114	182	230	207	141	140	86	51	0	228
Inversión Actividades de Capacitación	RD\$1,160,535.42	RD\$2,074,896.66	RD\$2,848,586.94	RD\$4,009,122.36	RD\$6,400,528.68	RD\$8,088,580.2	RD\$7,279,722.18	RD\$4,958,651.34	RD\$4,923,483.6	RD\$3,024,425.64	RD\$1,793,554.74	RD\$	RD\$46,562,087.76



b. Matriz de Ejecución Presupuestaria Anual 2025

Código Programa / Subprograma	Nombre del Programa	Asignación presupuestaria (RD\$)	Ejecución (RD\$)	Cantidad de Productos Generados por Programa	Índice de Ejecución %	Participación ejecución por programa (%)
0001	Dirección y coordinación	462,505,587.20	416,968,577.27	4	90.15	17.40
0002	Seguimiento a proyectos de desarrollo agropecuario	65,224,377.53	43,532,181.66		66.74	
0003	Asistencia técnica para el desarrollo social agropecuario	17,177,777.47	2,380,800.72		13.96	
Totales						



c. Matriz de Principales Indicadores POA 2025

No.	Área	Producto	Nombre del Indicador	Frecuencia	Línea Base	Meta	Resultado	Porcentaje de Avance
1	Seguimiento a Proyectos	Aprobación de Financiamientos a proyectos para el Desarrollo Agropecuario	Financiamientos aprobados para los proyectos	Mensual	545 aprobaciones de financiamiento a proyectos	557 aprobaciones de financiamiento a proyectos	548 aprobaciones de financiamiento a proyectos	98.38%
2	División de Capacitación Agropecuaria	Actividades de Capacitación Agropecuaria	Capacitaciones realizadas en todo el territorio Nacional	Mensual	910 Actividades de Capacitación	2,234 Actividades de Capacitación	2,234 Actividades de Capacitación	100%
3	Departamento de Crédito	Recuperación de Prestamos	Pagos realizados a los préstamos	Mensual	RD\$122,946,891.76	RD\$292,946,891.00	RD\$279,946,891.76	95.56%
4	Formulación de Proyectos	Planes, Programas y Proyectos formulados	Planes, Programas y Proyectos elaborados	Mensual	135 Planes, programas y proyectos formulados	139 Planes, programas y proyectos formulados	164 Planes, programas y proyectos formulados	117.99%



d. Resumen del Plan de Compras 2025

RESUMEN DEL PLAN DE COMPRAS

DATOS DE CABECERA PACC	
Monto estimado total	RD\$267,065,395.12
Monto total contratado	RD\$ 74,091,047.21
Cantidad de procesos registrados	125
Capítulo	1
Sub capítulo	1
Unidad ejecutora	1
Unidad de compra	Fondo Especial para el Desarrollo Agropecuario (FEDA)
Año fiscal	2025
Fecha aprobación	31 de diciembre 2025
MONTOS ESTIMADOS SEGÚN OBJETO DE CONTRATACIÓN	
Bienes	\$ 68,191,658.05
Obras	\$184,728,332.95
Servicios	\$ 12,750,404.12
Servicios: consultoría	\$ 1,395,000.00
Servicios: consultoría basada en la calidadde los servicios	N/A
MONTOS ESTIMADOS SEGÚN CLASIFICACIÓN MIPYMES	
MiPymes	\$ 28,119,480.82
MiPymes mujer	\$ 21,587,735.35
No MiPymes	\$ 217,358,178.95
MONTOS ESTIMADOS SEGÚN TIPO DE PROCEDIMIENTO	



Compras por debajo del umbral RD\$ 2,048,876.36

Compra menor	RD\$ 61,332,170.85
Comparación de precios	RD\$ 203,684,347.91
Licitación pública	RD \$0
Licitación pública internacional	N/A
Licitación restringida	N/A
Sorteo de obras	N/A
Excepción - bienes o servicios con exclusividad	N/A
Excepción - construcción, instalación o adquisición de oficinas para el servicio exterior	N/A
Excepción - contratación de publicidad a través de medios de comunicación social	\$
Excepción - obras científicas, técnicas, artísticas, o restauración de monumentos históricos	N/A
Excepción - proveedor único	N/A
Excepción - rescisión de contratos cuya terminación no exceda el 40 % del monto total del proyecto, obra o servicio	N/A
Compra y contratación de combustible	22,239,000.00

Fuente: Fondo Especial para el Desarrollo Agropecuario



e. Planes, programas y proyectos formulados 2024 (Departamento de Formulación de Proyectos Agropecuarios)

NO.	NOMBRE DE LA ORGANIZACIÓN	NOMBRE DEL PROYECTO	CANTIDAD DE BENEFICIARIOS	FINANCIAMIENTO REQUERIDO (RD\$)
1	Asociación de Productores de Aguacate de Elías Piña	Adquisición de Maquinaria de Transporte	59	\$ 1,929,950.00
2	Cooperativa Agropecuaria y Servicios Múltiples del Municipio de Paraíso (COOPAMUPA)	Promover y apoyar el Relanzamiento de la Crianza de Conejo en República Dominicana.	200	\$ 9,822,410.14
3	Asociación de Ganaderos de Galván (ASOGAVAN)	Adquisición de Tractor	60	\$ 3,068,000.00
4	Asociación de Productores Julio Andrés Feliz C. Cabral- Barahona (ASOPROJAFEC)	Adquisición de Tractor con su Rastra	52	\$ 6,762,960.00
5	Cooperativa Agropecuaria de Servicios Múltiples de Don Juan (COOPASDOJU)	Adquisición de Tractor	40	\$ 4,026,000.00
6	Cooperativa Agropecuaria y Servicios Múltiples “El Cerrito” (COOPCERRITO)	Adquisición de Tractor Equipado	81	\$ 5,413,200.00
7	Asociación de Parceleros San Martín de Porres	Adquisición de Bombas Sumergibles para Riego	85	\$ 209,336.31
8	Fondo Especial Para el Desarrollo Agropecuario (FEDA)	Programa de Desarrollo Agroturístico Siembra Progreso	4,805	\$ 30,000,000.00



NO.	NOMBRE DE LA ORGANIZACIÓN	NOMBRE DEL PROYECTO	CANTIDAD DE BENEFICIARIOS	FINANCIAMIENTO REQUERIDO (RD\$)
9	Cooperativa Agropecuaria y Servicios Múltiples Santa Elena (COOPASANT)	Programa de Relanzamiento Integral para el Desarrollo de Santa Elena	354	\$ 7,641,797.78
10	Asociación de Citricultores del Distrito Municipal de Yerba Buena (ASOCITRICO)	Proyecto Construcción del Centro de Formación Agropecuaria y Desarrollo Comunitario de Yerba Buena	150	\$ 4,052,377.57
11	Asociación de Productores de Leche de Las Cuchillas, INC (ASOPROLECU)	Adquisición de Camión para la Asociación de Productores de Leche de Las Cuchillas	54	\$ 2,501,000.00
12	Cooperativa Agroforestal y Servicios Múltiples Los Arroyones (COOPARROYONES)	Proyecto de Producción de Tilapia en Estanques para el Desarrollo de la Comunidad de Los Arroyones	186	\$ 2,042,000.00
13	Fuerza Aérea Dominicana, a través de la Base Aérea San Isidro	Fortalecimiento en Piscicultura para Cadetes de la Fuerza Aérea Dominicana	90	\$ 589,000.00
14	Centros de Acogida de la República Dominicana	Programa de Apoyo a Centros de Acogida mediante la Producción Agropecuaria para el Autoconsumo	23814	\$ 70,000,000.00



NO.	NOMBRE DE LA ORGANIZACIÓN	NOMBRE DEL PROYECTO	CANTIDAD DE BENEFICIARIOS	FINANCIAMIENTO REQUERIDO (RD\$)
15	Fondo Especial Para el Desarrollo Agropecuario (FEDA)	Programa Nacional de Capacitación para el Desarrollo del Cultivo de Bambú	250	\$ 280,000,000.00
16	Fondo Especial Para el Desarrollo Agropecuario (FEDA)	Programa Huertos Escolares “Siembra Tu Escuela	30,000	\$ 11,864,500.00
17	Asociación de Comerciante y Productores de Peces de Veragua (ASOCOPROVERA)	Proyecto Cultivo de Tilapias y Paneles Solares en la Comunidad de Veragua	68	\$ 3,672,045.50
18	Cooperativa Agropecuaria y de Servicios Múltiples Arroyo Toro MASIPEDRO (COOPMASIA)	Adquisición de Maquinarias Especializadas Para el Procesamiento de Chocolate	90	\$ 5,849,277.99
19	Centros de Corrección y Rehabilitación (CCR) del País.	Programa de Capacitación y Producción Agropecuaria en Centros Penitenciarios Sembrando en Libertad	10,944	\$ 21,000,000.00
20	Asociación de Productores de Café de la Loma de Solimán	Construcción de Vivero para la Producción de Plántulas de Cacao y Café	53	\$ 556,696.40



NO.	NOMBRE DE LA ORGANIZACIÓN	NOMBRE DEL PROYECTO	CANTIDAD DE BENEFICIARIOS	FINANCIAMIENTO REQUERIDO (RD\$)
21	Asociación de Productores Los Olivares, Cooperativa de Juancho, Cooperativa de Madre COSEMAN, Cooperativa del Parque Eólico de Juancho y la Cooperativa Pradera del Sur.	Proyecto de Producción de Tabaco de Calidad en la provincia de Pedernales	72	\$ 60,866,000.00
22	Clúster del Aguacate, Cambita, San Cristóbal	Proyecto para la Construcción del Parque Agroecológico del Aguacate en el Municipio Cambita Garabitos, Provincia San Cristóbal.	34,057	\$ 181,722,362.44
23	Cooperativa de Ahorro, Crédito y Servicios Múltiples de Castillo (COOPROCASTILLO)	Instalación de un Centro de Acopio para la Producción de Cacao	115	\$ 17,090,000.00
24	Cooperativa de Servicios Múltiples Sectores Unidos INC (COOPSECU)	Proyecto para la Adquisición de Maquinarias	66	\$ 42,209,316.00
25	Fondo Especial Para el Desarrollo Agropecuario (FEDA)	Programa Nacional de Apoyo a Ferias-Circuito Ferial RD, "Reviviendo la Cultura y el Campo"	1,200	\$ 10,000,000.00



NO.	NOMBRE DE LA ORGANIZACIÓN	NOMBRE DEL PROYECTO	CANTIDAD DE BENEFICIARIOS	FINANCIAMIENTO REQUERIDO (RD\$)
26	Fondo Especial Para el Desarrollo Agropecuario (FEDA)	Programa Nacional de Promoción del Emprendimiento Agropecuario en la Población Infante-Juvenil, "Sembrando Sueños"	880,341	\$ 120,000,000.00
27	Asociación de Ganaderos de Bonaó, AGABO	Instalación de una Planta Procesadora de Leche para la Elaboración de Queso, Yogurt, Mantequilla y Otros Derivados en la provincia Monseñor Nouel.	153	\$ 24,506,962.99
28	Unión de Asociaciones de Caficultores del Norte (UNACAFEN)	Diversificación Económica y Productiva con Agregación de Valor Comercial para Productores Asociados de UNACAFEN	425	\$ 22,618,013.00
29	Fondo Especial Para el Desarrollo Agropecuario (FEDA)	Impulso a la Producción de Especies Aromáticas "Siembra tu Negocio"	64	\$ 21,885,446.04
Total General			987,928	\$ 971,898,652.16



f. Actividades de Capacitación 2025 (División de Capacitación Agropecuaria)

Mes	Cantidad de capacitaciones	Cantidad de Beneficiarios
Enero	33	1,477
Febrero	59	2,833
Marzo	81	2,730
Abril	114	3,124
Mayo	182	5,650
Junio	230	6,678
Julio	207	4,794
Agosto	141	4,854
Septiembre	140	3,202
Octubre	86	2,285
Noviembre	51	1,673
Diciembre	0	0
TOTAL	1,324	39,300

