



República Dominicana

**Dirección General de Embellecimiento de Carreteras y
Avenidas de Circunvalación del País**

Memoria Institucional

Año 2016

I. Resumen Ejecutivo

Resumen Ejecutivo Memoria 2016

Dirección General de Embellecimiento de Carreteras, Avenidas y Circunvalación del País.

La Dirección General de Embellecimiento en el cumplimiento del compromiso de proteger y embellecer el paisajismo, contribuyendo con el medio ambiente y el uso sostenible de los recursos naturales, ha continuado en el “Mejoramiento y Embellecimiento de las Carreteras y Avenidas de circunvalación del País”, dando cumplimiento a la misión y visión institucional.

Contribución de la Dirección General de Embellecimiento en el Cuarto Eje Estratégico, sostenibilidad del Medio Ambiente del país. 2016

En el año 2016 en las actividades de reforestación, limpieza y recogida de desechos sólidos en la Provincia de Santo Domingo y la Región Norte, realizando las labores con recursos humanos de 200 hombres, distribuidos de 8 a 15 hombres en tramos de 20Km lineales con un promedio de jornadas de trabajo 826km; 760 mts lineales total al año. Utilizando para la siembra 18,129 plantas de diferentes especies en las Carreteras, Avenidas y áreas verdes. Usando una cantidad de bienes de consumo de 22,901 fundas plásticas para la recogida de desechos sólidos, 1,840 litros de herbicidas y 3,485.25 galones de combustibles, para la realización de dichas actividades.

Los sectores intervenidos son: Puente Juan Carlos, Autopista de San Isidro, Autopista Duarte, Parque Italia, Escuela Patria Mella, Iglesia Sabana Larga, Iglesia Paz y Bien, Elevado peaje, Cruz roja, Entrada de Bonaó, Juma Bonaó, Plan social de la Presidencia, Fray Anton de Montesino, San Cristóbal, Universidad de Sonador Bonaó, Tenares, Las Américas, Marginal, Aeropuerto, Piedra Blanca (Bonaó), Santiago, La Vega, Avenida España, Plaza Duarte, Ruta 66, Faro a Colón, Charles de Gaulle, Los Pradros Caña, Juan Dólio, Los

Guayacanes, Boca Chica, Villa Olímpica, Hato Mayor y Los 3 Ojos, entre otros como Instituciones Públicas y Privadas.

Año	Trabajo realizado	Beneficiarios
2012	-1,275 viajes para bote de desechos sólidos. -735 Camiones de agua (367,500 galones) distribuidos. -20,409 Plantas sembradas en operativos	-Tránsito vehicular
2013	-35,461 Plantas sembradas en operativos.	-población local
2014	-20,845 Plantas sembradas en operativos	-peatones
2015	-42,192 Plantas sembradas en operativos -21 DISTRIBUCIÓN DE AGUA POTABLE Camiones de agua (10,500 galones) distribuidos	- turistas.
2016	-Plantas sembradas y donadas 51,426 -268 Camiones de agua distribuidos	

Aunado a la Misión y funciones principales de la Dirección Gral. De Embellecimiento; la DIGECAC brinda los siguientes Servicios contribuyendo con el Segundo Eje Estratégico:

Servicios Médicos con las consultas generales, servicio de Odontología, beneficiando a la población local, la de Educación Ambiental.

En este año se han atendido aproximadamente 3,626 pacientes, la Institución ha donado 13,979 medicamentos.

Relación de pacientes atendidos y medicamentos donados 2012-2015

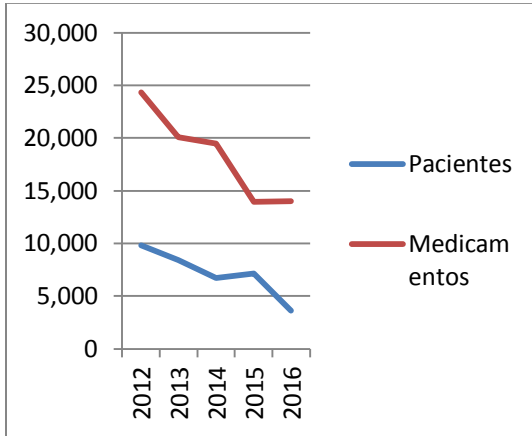

Unidad Médica

Relación de Pacientes atendidos y medicamentos donados 2012-2016		
	Pacientes atendidos	Medicamentos donados
2012	9,826	24,330
2013	8,424	20,087
2014	6,736	19,464
2015	7,180	13,979
2016	3,626	13,337

La Unidad Educativa, ha mantenido un promedio anual de 32 centros educativos y alrededor de 1,810 estudiantes en 2016, realizando labores de recogida de desechos sólidos 2,914 fundas, traslado de plantas, llenado de fundas con tierra y abono y limpieza de los viveros, esto en cumplimiento con las 60 horas de servicio laboral establecidas por el Ministerio de Educación.

El Departamento de Asistencia Social, distribuye mensualmente unas 1,500 raciones de alimentos cocidos, 18,000 al año y unas 200 raciones crudas a los obreros y personas de fuera de la institución que lo necesiten, así como también hacen donaciones de medicamentos como insulina en casos especiales, ayudas económicas, ataúdes y novenarios.

Logros de la Institución en el área de Recursos Humanos:

Diez talleres impartidos en el año 2015, y en el año 2016 se ha estado trabajando junto al Ministerio de Administración Pública, la creación de un nuevo organigrama y una estructura organizacional modelo “C” . En este 2016 hemos logrado la implementación del pago de la nómina a través del sistema SASP, así como también trabajamos con dicho sistema para mejorar nuestra base de datos, se ha logrado la tramitación por parte del Ministerio de Ascienda de 120 expedientes para la solicitud de pensión según lo establece la ley No. 379-81.

II. Índice de Contenido

ÍNDICE DE CONTENIDO

	Pág.
Resumen Ejecutivo.....	2
Información Base Institucional	10
Misión.....	11
Visión.....	11
Breve Reseñas Histórica.....	12
Funcionarios Principales de la Institución.....	13
Base Legal.....	16
Principales Servicios.....	18
Plan Estratégico Institucional.....	20
Plan Operativo Anual.....	24
Estrategia Nacional de Desarrollo.....	27
Metas Presidenciales.....	28
Ejecuciones No contempladas en el plan Operativo.....	30
Desempeño físico y financiero del presupuesto.....	33
Asignación de presupuesto de periodo/metras de producción a lograr.....	34
Ingresos por otros conceptos.....	36
Contrataciones y Adquisiciones.....	37
Logros Gestión Administración Publicas (DIGECAC).....	43

Anexos.....49

III. Información Básica Institucional

Misión, Visión, Valores.

La Dirección General de Embellecimiento orienta su accionar según la Misión, Visión y Valores que se anuncian a continuación:



- **Misión**

Embellecer y mantener las áreas verdes de las autopistas y avenidas del país, en aras de crear un hábitat libre de contaminación sólida y visual.

- **Visión**

Ser una Institución innovadora en el campo del embellecimiento, pioneros en reproducción de árboles y plantas ornamentales.

Expandir nuestros servicios mediante jornadas cívicas y socio-ambientales.

- **Valores**

- ❖ Integridad: Actuar con rectitud, honestidad, honradez y transparencia.
- ❖ Solidaridad: Respondemos a la causa superior de trabajar el medio ambiente para mejorar la calidad de vida de la población, especialmente la más vulnerable.
- ❖ Eficiencia: Brindamos nuestros servicios trabajando con calidad y haciendo uso de los recursos disponibles.

- ❖ Vocación de servicio: Atender de manera especial y natural a la comunidad.
- ❖ Enaltecer el medio ambiente: Dándole mantenimiento, mejorando y embelleciéndolo.

Breve Reseña Histórica y Base Legal

La Dirección Gral. De Embellecimiento de carreteras, Avenidas de circunvalación del País Creada por el poder Ejecutivo mediante el Decreto numero 2654, emitido el 23 de julio de 1968. Con el objetivo de brindar servicios de:

Embellecer, mantener y mejorar la carreteras, avenidas, aéreas verdes, y ciertas zonas turísticas del país. Recuperar áreas verdes a fin de mitigar el impacto de actividades contaminadas, deteriorantes o destructivas del entorno natural, en todos los sectores.

Su primer Director el Mayor de las fuerzas Aéreas Dominicana José Ramón Ureña Colon.

La Dirección General de Embellecimiento ocupa una porción de terreno de un área de 52,138.88 mts² Ubicados en Santo domingo, este. En la cual están las instalaciones de las oficinas administrativas, operacional, producción y también está ubicado el vivero de la crianza de plantas ornamentales tanto de sol como de sombra.

Durante los últimos 12 años, se han venido produciendo, en diferentes períodos, importantes cambios en la ampliación y distribución territorial a nivel nacional.

Pero estas nuevas demarcaciones y divisiones políticas del país, también han traído consigo un nuevo desafío y amenaza para la Dirección de Embellecimiento, no solo por el incremento del número de demandantes de los servicios que ofrece sino también, y quizás el punto más importante, porque ese incremento de la demanda se traduce en la necesidad de aumentar el capital humano disponible en la institución, los recursos financieros para sostener las operaciones y optimizar el proceso productivo.

Principales Funcionarios de la Institución.

Señor Cesar López
Dirección General de Embellecimiento

Señor David Báez Reyna
Sub-Director

Señora Nancy Cuevas
Sub-Directora

Señor Ramón Antonio Paredes González
Sub-Director

Señor Agustín del Orbe Vásquez
Sub-Director

Señor Osiris Báez
Sub-Director

Señor Cayetano Almonte
Sub-Director

Señor Amable Augusto Botello Aponte.
Sub-Director

Señor Miguel Batista Pérez
Sub-Director

Estructura Organizativa

El organigrama de la estructura de la Dirección General de Embellecimiento, está en proceso de reimplementarse. En el mismo orden se elaborará el Reglamento Orgánico y funcional de la Dirección General de Embellecimiento dispuesto por la Ley 41-08.

Estructura Organizativa Actual:

Dirección General

Sub-directores

Auditoría Externa

Asesores

Departamento de Recursos Humanos

Departamento de Tecnología de la Información

Departamento Administrativo Financiero, con:

División de Presupuesto

División de Contabilidad

Sección de Compras y Contrataciones

Sección de Almacén y Suministro

División de Servicios Generales, con:

Sección de Mantenimiento

Sección de Mayordomía

División de Transportación, con:

Taller de Mecánica y Desabolladora

Departamento de Supervisión General, con:

Brigada de Vigilantes en Aéreas Verdes

Departamento de Producción, con:

Sección de Viveros1 y vivero11

Brigadas Regionales:

Región Este.

Región Norte.

Región Sur.

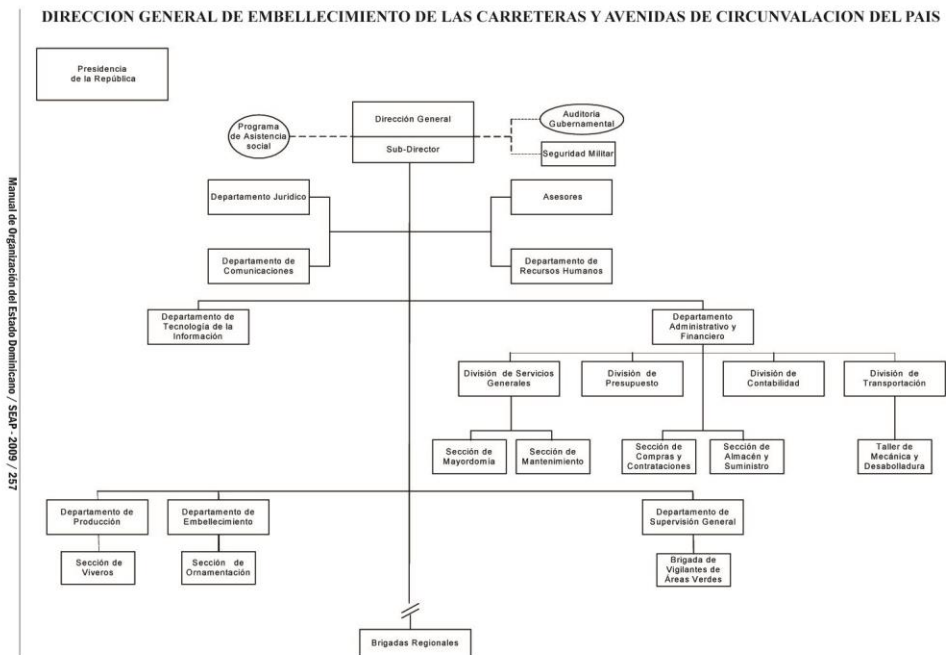

Base Legal e Institucional

¿Quiénes Somos?

La Dirección Gral. De Embellecimiento de Carreteras y Avenidas de Circunvalación del País, es el órgano rector de Embellecer, mantener y mejorar la carreteras, avenidas, aéreas verdes, y ciertas zonas turísticas del país.

Creada por el poder Ejecutivo mediante el Decreto número 2654, emitido el 23 de julio de 1968.

Su primer Director el Mayor de las fuerzas Aéreas Dominicana José Ramón Ureña Colon.

Con el Decreto 1554-04, emitido por el Presidente Leonel Fernández, que establece el Programa de Protección Social, es confirmada la Creación de la Dirección General de Embellecimiento de carreteras, Avenidas y Circunvalación del País, emitido el 13 de diciembre 2004 en Santo Domingo de Guzmán, Distrito Nacional, Capital de la República Dominicana. Año 161 de la Independencia y 142 de la Restauración.

La Dirección General de Inversión Pública del Ministerio de Economía, Planificación y Desarrollo conjuntamente con el Ministerio de Hacienda, han establecido las normas y procedimientos para la formulación y aprobación de proyectos de Inversión Pública a través de las siguientes piezas legislativas:

- Ley del Sistema Nacional de Inversión Pública: Ley 486-06

- Ley del Sistema Nacional de Evaluación del Impacto Ambiental
- La Ley Orgánica de Presupuesto, decreto Ley No. 423-06.

- Ley de la Estrategia Nacional de Desarrollo 2030-END-(Ley No.1-12), que declara de necesidad pública e interés nacional a diversos proyectos de inversión
- Reglamento de aplicación de la Ley Orgánica de Presupuesto para el sector Público, instituido por el Decreto No. 492-07 del año 2007.

El Ministerio de Medio Ambiente y Recursos Naturales es el organismo del Gobierno encargado directamente de gestionar el adecuado manejo de los recursos naturales y garantizar su uso sostenible.

- Ley 64-2000 General sobre Medio Ambiente y Recursos Naturales
- Ley 4890-1958 Que modifica los artículos 1, 4, 5, 10 de la Ley No. 4371 del año 1956, que declara de interés nacional la repoblación forestal.

Localización Geográfica

La Dirección General de Embellecimiento (DIGECAC), está ubicada entre las Avenidas Charles de Gaulle, la Carretera Mella, Invivienda y Hainamosa, Sto. Dgo. Este, Zona Oriental.

Región: Este.

Provincia: Santo domingo.

Municipio: Santo Domingo Este.

Zona Oriental.

Superficie total: 15,949 Km².

Coordenadas: 18⁰ 297' 79" N

69⁰ 52' 24.2" O

Densidad: 40.32 Habitantes/Km²

Principales Servicios

- ❖ Mantener las condiciones físicas del medio ambiente de de las carreteras, Avenidas, aéreas verdes y zonas turísticas.
- ❖ Embellecer las aéreas verdes.
- ❖ Mejorar las condiciones físicas de las avenidas, carreteras y aéreas verdes.
- ❖ Recuperar aéreas verdes a fin de mitigar el impacto de actividades contaminantes, deteriorantes o destructivas del entorno natural, en todos los sectores.
- ❖ Preparar los planes, programas y proyectos que en materia ambiental, deban incorporarse a los proyectos del Plan Nacional de Desarrollo y del Plan Nacional De Inversión que el gobierno someta a consideración del congreso de la República.

Funciones Adicionales:

Servicios de Asistencia social

- ❖ Servicios educativos, relacionados con el medio ambiente.
- ❖ Servicios médicos
- ❖ Servicios odontológicas
- ❖ Servicios de distribución de agua a diferentes sectores necesitados
- ❖ Servicios de fumigación a diferentes sectores.

IV. Cumplimiento del Plan Estratégico Institucional (PEI)

Estrategia 1.

Transformación y fortalecimiento institucional, que permita liderar una gestión ambiental pública, íntegra, eficiente, con vocación de servicio y con miras a brindar un mejor servicio, enalteciendo el medio ambiente.

Código	Producto	Indicador	Metas	Ejecución 2016	% de Ejecución
P.1.1	Mantenimiento, remozamiento y embellecimiento de áreas verdes de las carreteras y avenidas de circunvalación	Porcentaje diario de trabajos realizados externo e interno	1,470 km lineales	826.76	56.25%
P.1.2	Donaciones y distribución de plantas	Cantidad de plantas distribuidas	240,000	54,128	22%
P.1.3	Intervención y rescates de monumentos	Cantidad de monumentos rescatados	8	16 áreas intervenidas	200%
P.1.5	Distribución de agua potable	Instituciones y personas beneficiadas.	4,536m ³	4,548.17m ³	100%
P.1.6	Servicios de fumigación	Instituciones y hogares beneficiados.	24	18	75%
P1.8	Adecuación de los viveros producción y áreas de despacho.	Cantidad adecuadas	Viveros adecuados	2	100%
P1.9	Institucional la planificación, seguimiento y evaluación.	Departamento creado	Departamento creado	1	40%



Estrategia 2.

Fortalecimiento Institucional

Código	Producto	Indicador	Metas	Ejecución 2016	%De Ejecución
P.1.10	Manual de nuevos cargos	Documento terminado, revisado y aprobado	Documento terminado, revisado y aprobado.	En proceso	%
P.1.11	Manuales de funciones elaborados y actualizados	Porcentaje de áreas con manuales de funciones revisados y elaborados con respecto al total requerido	Documento terminado, revisado y aprobado.	En proceso	%
P.1.12	Plan de capacitación elaborado y ejecutado	Porcentaje del plan ejecutado	Documento terminado, revisado y aprobado.	En proceso	55%



Parte de la ejecución del plan de capacitación de los empleados de DIGECAC.

Estrategia 3.

Elevado rendimiento laboral y productivo de la DIGECAC y su órgano rector

Código	Producto	Indicador	Metas	Ejecución 2015	%De Ejecución
P.1.13	Rehabilitación de las condiciones físicas y organizativas de la Institución	Obras físicas terminadas	Facilitación en la interacción entre el área administrativa y la operativa de la institución.	Sistema de manejo de aguas residuales implementado	55%
			Implementación un sistema de manejo de aguas residuales para evitar las Inundaciones constantes que paralizan la jornada laboral y poder minimizar las pérdidas económicas por concepto de materias primas e insumos desaprovechados.		
			Acondicionamiento y modernización de las instalaciones y equipo de la institución.	Instalaciones acondicionadas y modernizadas	25%
			Creación de condiciones óptimas de terreno para facilitar la realización de las labores, reducir el deterioro acelerado de flotillas de vehículos utilizada para las operaciones y disminuir los gastos por concepto de reparaciones del parque vehicular.	Terreno nivelado e incremento del rendimiento operacional	50%

V. Cumplimiento del Plan Operativo

Cumplimiento del Plan Operativo

Programa 31 Embellecimiento de Avenidas y Carreteras.-

Denominación de las Actividades	Unidad de Medidas	Ejecutado Año 2016	Ejecutado Total
Inventario de Plantas	Número	50,932	105,060
Plantas donadas a personas	Número	3,078 12,041	
Plantas donadas instituciones privadas		3,734	
Plantas donadas instituciones públicas		17,146	
Plantas sembradas en operativos		Número	
Plantas sembradas	Numero	107,891	
Mantenimiento, Remozamiento y Embellecimiento de las Carretera, Avenidas y Circunvalación del País.	Km Lineales	826.75 Km Lineales	826.75 km trabajados
Intervención y Rescate de monumentos, parques y plazas.	Número	-Faro a Colon -Busto Duarte -Áreas verdes Palacio presidencial. -Casa Presidencial -Principales vías del interior del país -Entre otros	16 Intervenciones y mantenimiento.
Servicios de Salud: Médicos, Odontológicos y Psicológicos.	Número	3,626 Pacientes asistidos	3,626 Pacientes asistidos
Distribución de agua a diferentes sectores de Santo Domingo.	Número	26 Sectores a servir	26 Sectores Servidos
Pacientes atendidos por las Unidades de Salud.	Número	3,626	Pacientes asistidos

Donación de medicamentos a pacientes consultados.	Número	13,997	
Elaboración del documento del nuevo manual de cargos	Número		En proceso
Elaboración del documento del nuevo manual de cargos y puestos de trabajos	Número		En proceso
Elaboración de la nueva escala de salarios	Número		En proceso
Elaboración de un documento donde este desarrollado e implementando un programa de capacitación continua para todo el personal de la DIGECAC	Número		En proceso
Condiciones óptimas de terreno para facilitar la realización de las labores, reduciendo el deterioro acelerado de flotillas de vehículos utilizada para las operaciones.	Número		En proceso
Implementación un sistema de manejo de aguas residuales para evitar las inundaciones constantes que paralizan la jornada laboral	Número	Rehabilitación del sistema.	En proceso

Tabla de las actividades y plan operativo 2016

Estrategia Nacional de Desarrollo (END)

Contribución de la Dirección General de Embellecimiento a: Manejo sostenible del medio ambiente.

Se estableció en la Estrategia Nacional de Desarrollo, que para el año 2015 en el país se terminará deforestando el 0.10% del territorio, lo que equivale a decir 4,867 hectáreas por año.

El informe más reciente que da cuenta de la tasa de deforestación lo constituye el Informe “Hacia un Crecimiento Sostenible. El Plan de la República Dominicana para el desarrollo Económico Compatible con el cambio climático. 2011, el cual establece que “en función de la información disponible, estimamos que la tasa total de deforestación del (2011) es de (más o menos) 6,200 hectárea por año y asumimos, que en términos relativos, seguirá siendo constante en el futuro.”

Este mismo informe estima que en La República Dominicana se podría reducir la deforestación de 6,200 en 2010 a 1,300 hectáreas por año en 2030, al adoptar una serie de programas que abordan los factores que promueven la deforestación.

La Dirección General de Embellecimiento está llevando a cabo, adecuaciones, mejoramiento y embellecimiento, del paisajismo de las carreteras, avenidas circunvalaciones y áreas verdes del país contribuyendo de esta manera con la reducción de la deforestación.

En función de estas cifras, se espera el cumplimiento de las metas esperadas en la Estrategia Nacional de Desarrollo tanto para el año 2016 como para el 2030.

VI. Metas Presidenciales

Metas Presidenciales

Las metas presidenciales prioritarias para el desarrollo sostenible:

El cuarto eje, cuya visión está enfocada a la producción y consumo sostenible.

Este pilar asegura un desarrollo que se corresponda con las crecientes presiones ambientales y se basa en un manejo sustentable de los recursos naturales, una certera gestión de los riesgos y una adecuada adaptación a los impactos del cambio climático. Las prioridades estratégicas en este ámbito son:

Eje estratégico 4
OG 4.1 Manejo sostenible del medio ambiente
OG 4.2 Gestión eficaz de riesgos para minimizar pérdidas humanas, económicas y ambientales
OG 4.3 Adecuada adaptación del cambio climático

Los resultados esperados en la END 2030, en este ámbito del desarrollo nacional son:

1. Protección y uso sostenible de los bienes y servicios de los ecosistemas, la biodiversidad y el patrimonio nacional.
2. Producción y consumo sostenible
3. Gestión integral de desechos, sustancias contaminantes y fuentes de contaminación
4. Gestión eficiente y uso sostenible del recurso agua.
5. Eficaz sistema nacional de gestión integral de riesgos
6. Reducida la vulnerabilidad; avanzada la adaptación a los efectos del cambio climático y mitigación de sus causas.

Ejecuciones No contempladas en el plan Operativo

Actividades realizadas que no estaban en la programación:-

Creación de la comisión de Ética e Integridad Gubernamental de la Dirección General de Embellecimiento, en fecha 28 de septiembre 2016. Formada con 10 miembros en total.

Dando inicio a reuniones quincenal con la comisión de Ética para iniciar los trabajos programados.

También se retomando las reuniones formales, con el área administrativa y el Equipo técnico del área operativa.

Como también se le dio inicio a los Talleres sobre “Guía y Metodología de Planes Estratégico y Operativo Institucional”.

La DIGECAC, en conjunto con el MAP, formo un Equipo técnico, para la realización de un diagnostico organizacional, en el cual se realizo la siguiente actividad: levantamiento informativo institucional de los cargos y funciones existentes.

Con el objetivo de iniciar el Rediseño de la Estructura Orgánica Institucional de la Dirección Gral. de Embellecimiento.

Contribución a los Objetivos del Milenio

1.-Contribucion Sostenibilidad del medio ambiente

La Dirección General de Embellecimiento de Carreteras, Avenidas y Circunvalación del País, por medio de los Departamentos:

De Producción, Supervisión y la Región Norte realizaron operativos de remozamiento, mantenimiento en diferentes sectores de la capital y del cibao. Se realizaron actividades de poda, siembra de plantas y árboles, limpieza, recolección de desechos sólidos en calles, parques, avenidas de circunvalación en sectores del país, como también el mantenimiento y supervisión de áreas verdes en Instituciones sin fines de lucro, como escuelas, hospitales, entre otros.

Desempeño físico y Financiero del Presupuesto

A) Asignación de presupuesto del periodo/metras de producción a lograr

Prog/ Subpro	Actividad		Categoría Programática
		Total Formulado	58,822,721.00
31			Actividad Central
	0002		Embellecimiento de avenidas y carreteras de circunvalación del país.
Embellecimiento de avenidas y carreteras de circunvalación del país.		Mantenimiento, remozamiento y embellecimiento de áreas verdes de las Carreteras y Avenidas de Circunvalación	66,544,909.00
		Intervención , Rescates y mantenimiento de monumentos	8,500,000.00
		Distribución de agua potable	1,560,000.00
		Servicios de fumigación	180,000.00
		Donaciones y Distribución de plantas	15,500,300.00

b) Ejecución Presupuestal desde Enero al 31 Diciembre 2016

Objeto	Denominación	Presupuesto Inicial	Modificaciones	Presupuesto Vigente	Presupuesto Ejecutado	Presupuesto por Ejecutar
01	Remuneraciones y contribuciones	53,648,577.00	5,139,539.00	58,788,116.00	52,105,984.02	6,727,667.23
02	Contrataciones de servicios	13,986,244.00	-96,644.00	13,889,600.00	13,878,691.58	0.55
03	Materiales y Suministros	43,890,169.00	212,668.00	44,102,837.00	44,084,727.13	19,570.05
06	Bienes muebles, inmuebles e intangibles	3,900,000.00	-945,820.00	2,954,180.00	2,954,164.16	15.84
	Totales	115,424,990.00	4,309,743.00	119,734,733.00	113,023,566.89	6,747,253.67

El cuadro muestra el objeto del gasto y sus denominaciones, lo presupuestado en cada partida más las modificaciones presupuestarias.

c) Ingresos/Recaudaciones por Otros Conceptos.

Ingresos

En el año 2016, la Dirección General de Embellecimiento de Carreteras, Avenidas y Circunvalación del País, por concepto pagos por contribución en el área de Odontología, la Unidad Médica, La Unidad Educativa y el gazebo y con la nueva implementación como plan piloto de ventas de plantas producidas por la institución.

Un total recaudado de Quinientos sesenta y ocho mil ochocientos dieciocho pesos con 00/100 (RD\$568, 818.00).

Ingresos/Recaudaciones por Otros Conceptos.

Año 2016

Área	Cantidad RD\$
Unidad Odontológica	166,940.00
Unidad de psicología	2,450.00
Unidad Gazebo	152,300.00
Unidad Educativa	96,000.00
Departamento de Producción	151,128.00
Total general Ingresado	568,818.00

Contrataciones y Adquisiciones

1.- Contrataciones y Adquisiciones

a) Resumen de contrataciones realizadas en el Período.

A continuación presentamos una relación de las compras realizadas y los Servicios contratados durante el período Enero- Diciembre 2016, el cual contiene los proveedores, los valores contratados y la descripción del bien o servicio.

En el período Enero- Diciembre 2016 se realizó la Contratación para el alquiler de transporte con la participación de las empresas,

- 1.) Wilmer Francisco Sweeney Salcedo
- 2.) Luis Cáceres & Asociados Lucaas RL
- 3.) Ramón rojas Alcántara
- 4.) Constructora Beltre y Hernández srl
- 5.) Monza Belkis Gonzalez Morales
- 6.) Pedro Antonio Holguion Batista
- 7.) Marcos Veras Álvarez
- 8.) Cristina Aquino Ozuna

Y cuyo resultado es el siguiente:

Empresas	Monto Adjudicado en RD\$
LUIS CACERES & ASOCIADOS LUCAAS SRL	3,765,999.88
WILMER FRANCISCO SWEENEY SALCEDO	1,235,593.20
CONSTRUCTORA BELTRE Y HERNANDEZ SRL	150,457.62
MONZA BELKIS GONZALEZ MORALES	205,932.19
PEDRO ANTONIO HOLGUION BATISTA	343,220.32
MARCOS VERAS ALVAREZ	587,288.12
CRISTINA AQUINO OZUNA	629,237.29

En el periodo Enero- Diciembre 2016 se realizaron la Contratación servicios de Fumigación con la participación de las empresas:

Exterminadora Estrella SRL

El resultado fue el siguiente:

Empresas	Monto Adjudicado en RD\$
Exterminadora Estrella SRL	656,542.41

En el periodo Enero- Diciembre 2016 se realizaron la Contratación por el servicio publicitario, con la participación del Programa de televisión Dando en el Clavo, dicho beneficiario:

Alexandra Colon Castillo:

El resultado fue el siguiente:

Programa	Monto Adjudicado en RD\$
Dando en el Clavo	381,355.91

a) Rubro de Identificación de Contrato

Ver cuadro

b) Descripción de los Procesos

Ver manual de procesos

c) Proveedores Contratados

Ver cuadro

d) Monto Contratado

El monto general contratado para el período de Enero Diciembre 2016 fue de RD\$61, 377,005.92

Tipo	Agrupaciones	Importe Ítem Pesos
	Total General	61,377,005.92
Rubros	00014 Publicidad y Propaganda	1,111,751.45
Unidad de compras	0211-Ministerio de Obras Publicas y comunicaciones	
Unidad de Compras	0002-Direccion General de Embellecimiento	
Rubros	00017Alquileres y Rentas	9,420,000.00
Unidad de compras	0211-Ministerio de Obras Publicas y comunicación	
Unidad de Compras	0002-Direccion General de Embellecimiento	
Rubros	00009Servicios Básicos	2,626,940.13
Unidad de compras	0211-Ministerio de Obras Publicas y comunicaciones	
Unidad de Compras	0002-Direccion General de Embellecimiento	
Rubros	00021Servicios de conservación, reparación menores	460,883.23
Unidad de compras	0211-Ministerio de Obras Publicas y comunicaciones	
Unidad de Compras	0002-Direccion General de Embellecimiento	
Rubros	Otros servicios No Incluidos En Conceptos Anteriores	720,000.00
Unidad de compras	0211-Ministerio de Obras Publicas y comunicaciones	
Unidad de Compras	0002-Direccion General de Embellecimiento	
Rubros	00026Alimentos y productos Agroforestales	9,795,790.40
Unidad de compras	0211-Ministerio de Obras Publicas y comunicaciones	
Unidad de Compras	0002-Direccion General de Embellecimiento	
Rubros	00028Textiles y Vestuarios	812,280.74
Unidad de compras	0211-Ministerio de Obras Publicas y comunicaciones	
Unidad de Compras	0002-Direccion General de Embellecimiento	
Rubros	00032Productos de Papel, Cartón e Impresos	145,252.10

Unidad de compras	0211-Ministerio de Obras Publicas y comunicaciones	
Unidad de Compras	0002-Direccion General de Embellecimiento	
Rubros	00035 Productos de cuero, Caucho y Plásticos	5,668,395.17
Unidad de compras	0211-Ministerio de Obras Publicas y comunicaciones	
Unidad de Compras	0002-Direccion General de Embellecimiento	
Rubros	00039 Productos de Minerales, Metálicos y no metálicos	4,684,277.09
Unidad de compras	0211-Ministerio de Obras Publicas y comunicaciones	
Unidad de Compras	0002-Direccion General de Embellecimiento	
Rubros	00043 Combustibles, Lubricantes, Producto Químicos.	22,159,630.31
Unidad de compras	0211-Ministerio de Obras Publicas y comunicaciones	
Unidad de Compras	0002-Direccion General de Embellecimiento	
Rubros	00045 Productos y útiles varios	817,641.14
Unidad de compras	0211-Ministerio de Obras Publicas y comunicaciones	
Unidad de Compras	0002-Direccion General de Embellecimiento	
Rubros	00050 Mobiliarios y Equipo	580,699.08
Unidad de compras	0211-Ministerio de Obras Publicas y comunicaciones	
Unidad de Compras	0002-Direccion General de Embellecimiento	
Rubros	00051 Vehiculos y Equipos de Transporte, Tracción y Elevación	1,790,100.00
Unidad de compras	0211-Ministerio de Obras Publicas y comunicaciones	
Unidad de compras	0002-Direccion General de Embellecimiento	
Rubros	00052 Maquinarias, Otros Equipos y Herramientas	583,365.08
Unidad de compras	0211-Ministerio de Obras Publicas y comunicaciones	
Unidad de compras	0002-Direccion General de Embellecimiento	

Proveedor	Importe Ítem Pesos
1611 GROUP SRL	5,021,948.30
DISTRIBUIDORA FRANCOSUR, SRL	7,885,078.68
GRUPO UREMU, SRL	6,741,812.28
INVERSIONES STWARD GRAPHICS SERVICES SRL	3,109,236.18
WILMER FRANCISCO SWEENEY SALCEDO	1,235,593.20
INVERSIONES V & V, SRL	1,056,870.00
BOSQUESA SA	1,227,129.36
LUIS CACERES & ASOCIADOS LUCAAS SRL	3,765,999.88
CONSTRUCTORA BELTRE Y HERNANDEZ ARL	150,457.62
MONZA BELKIS GONZALEZ MORALES	205,932.19
PEDRO ANTONIO HOLGUIN BATISTA	343,220.32
MARCOS´ VERAS ALVAREZ	587,288.12
ALEXANDRA COLON CASTILLO	381,355.91
CORPORACION ESTATAL DE RADIO TELEVISION	155,846.67
CRISTINA AQUINO OZUNA	629,237.29
EXTERMINADORA ESTRELLA SRL	656,542.41
BANCO DE RESERVA DE LA REPUBLICA DOMINICANA	2,941,050.82
DISTRIBUIDORA DE PRODUCTOS ALIMENTICIOS (DISPA), SRL	382,290.75

Logros Gestión Administración Institucional

Logros Gestión Administrativa Institucional

Criterios “Planificación de RRHH”

Criterios “Organización de Trabajo”

Organigrama

El organigrama vigente es el mismo que se estableció al inicio de la creación de la Dirección General de Embellecimiento de Carreteras, Avenidas y Circunvalación Según Decreto 2651, del 23 de julio 1968.

Ver el Manual de Organigrama del Estado Dominicano/SEAP-2009/255.

Se realizó un levantamiento por área institucional, con un equipo formado con técnicos de la DIGECAC y un analista del Ministerio de Administración Pública (MAP). El informe se realizó detallando el levantamiento según el diagnóstico organizacional encontrado en la institución, con el objetivo de activar la revisión del diseño organizacional y adecuarlo a los cambios según las funciones actuales de las diferentes áreas institucionales. Plan Estratégico Institucional 2014-2017, las nuevas normativas (las Normas Básicas de Control Interno, las nuevas leyes relativas a procedimientos administrativos y administración pública.)

Manual de funciones organizativa por áreas

Luego que se apruebe la resolución del manual del rediseño del organigrama, propuesto por el MAP, de la Dirección General de Embellecimiento de Carreteras y avenidas de Circunvalación del País, se iniciara el proceso de elaboración el manual de funciones por áreas, Asesorados por analistas del Ministerio de Administración Pública (MAP).

Manual de funciones organizativa por cargos

Luego se procederá con la elaboración del manual de funciones organizativa por cargos de la institución. Asesorado por un analista del MAP.

Mapas de procesos

Con la elaboración del Plan Estratégico Institucional (PEI) 2014-2017 se iniciara la implementación del mapa de procesos. Se propuso un levantamiento de procesos en el área administrativa y financiera. Se está elaborando la matriz de lineamiento estratégico con base PEI, tratándose de ajustar con los nuevos requerimiento de las Normas Básicas de Control Interno (NOBOCI), y las nuevas resoluciones del MAP respecto a la Unidad de Planificación y Desarrollo, Oficina de Acceso a Información Pública, y Tecnología de la Información y Comunicación.

Criterios “Gestión de Empleo”

Durante el período comprendido entre enero a noviembre de 2016 ingresaron a la Institución ciento sesenta y cinco 44 personas.

Criterios “gestión de Rendimiento”

La Dirección General de Embellecimiento de Carreteras, Avenidas y Circunvalación del País, a través de Recursos Humanos aplicará evaluaciones de desempeño a los servidores públicos de dicha institución.

Proceso que mide el desempeño, entendido como la medida en que este cumple con los requisitos y exigencias de su trabajo. Con el objetivo de implementar políticas de compensación, planes de capacitación y con ello poder eficientizar nuestra ejecutorias, introduciendo a la institución en la Carrera Civil y Administrativa.

Criterio “Gestión de las Relaciones Humanas y Sociales”

En el marco de nuestro Plan nos enfocamos dentro del segundo eje de la Estrategia Nacional de Desarrollo Nacional de la siguiente manera:

En menor medida afecta al eje dos, que procura una sociedad con igualdad de derechos y oportunidades.- “Una sociedad con igualdad de derechos y oportunidades, en la que toda la población tiene garantizada educación, salud, vivienda digna y servicios básicos de calidad, y que remueva la reducción progresiva de la pobreza y la desigualdad social y territorial.”

Los objetivos generales del segundo eje, al que se adscribe directamente este Plan, son los objetivos:

Objetivo General **2.2** Salud y seguridad social integral.

El objetivo específico en el que se enmarca directamente este Plan, es el **objetivo 2.2.1**: Garantizar el derecho de la población al acceso a un modelo de atención integral, con calidad y calidez, que privilegie la promoción de la salud y la prevención de la enfermedad, mediante la consolidación del Sistema Nacional de Salud.

La línea de acción que vincula el Plan directamente con la Estrategia Nacional de Desarrollo es la **2.2.1.2**: Fortalecer los servicios de salud colectiva con los eventos de cada ciclo de vida, en colaboración con las autoridades locales y las comunidades, con énfasis en salud sexual y reproductiva atendiendo las particularidades de cada sexo, prevención de embarazos en adolescentes, prevención de enfermedades transmisibles (tuberculosis, dengue, malaria, VIH y SIDA, entre otras), crónicas (hipertensión, diabetes, cardiovasculares, obesidad, entre otras) y catastróficas (cáncer de mamas, cérvix y próstata, entre otras), así como el fomento de estilos de vida saludables garantizando el acceso a la población vulnerable y en pobreza extrema.

En otra línea de acción que vincula el Plan directamente con la Estrategia Nacional de Desarrollo es **2.2.1.19**: Desarrollar en el sistema de salud, Unidades de Atención a la Violencia Basada en la Género, Intrafamiliar y/o Sexual, que reporten a las autoridades competentes.

Los logros alcanzados de la Dirección General de Embellecimiento a través de las Unidades de Médica, Odontología y Psicología y Seguridad en el Trabajo.

La Unidad de Psicología ha estado realizando un trabajo arduo a nivel atención a la violencia basada en la género, intrafamiliar y/o sexual, a través de los pacientes (empleados) y pacientes externos.

El departamento de Salud mental reportó un informe con un total de 592 pacientes atendidos en el año 2016. Diagnosticados con diferentes síntomas.

La Administración de Riesgos Laborales Salud Segura realizó una evaluación a Riesgo Laborales de la Dirección General de Embellecimiento en el año 2015.

Se beneficiaron el 90% de los servidores públicos reportados por accidentes, con pagos realizados por la Administradora de Riesgo laborales Salud Segura.

Se reportaron dieciséis (16) accidentes laborales a la Administradora de Riesgo Laborales Salud Segura.

Anexos

Supervisión General

Mes	metros trabajados	Horas por mes	Horas por día	Combustible e Galones	Fundas	Matas
Enero	121,408	136.00	6.80	300.50	3,434	0
Febrero	61,120			392.50	3,275	8,537
Marzo	53,300			358.50	2,375	300
Abril	49,475			321.50	1,600	430
Mayo	87,975			279.50	1,392	0
Junio	53,543			405.00	1,315	1,097
Julio	68,930			369.00	1,294	0
Agosto	85,278			371.00	1,210	0
Septiembre	65,665			310.50	2,425	0
Octubre	60,023			125.75	1,527	3,365
Noviembre	60,023			125.75	1,527	4,400
Diciembre	60,023			125.75	1,527	0
	826,760	1,632		3,485.25	22,901	18,129

Despacho de Plantas

Mes	Personas	Inst. Públicas	Inst. Privadas	Operativos	Total	vendidas	Siembra
Enero	146	5,163	162	0	5,471	518	7,969
Febrero	287	1,009	316	8,537	10,149	860	10,690
Marzo	183	440	534	300	1,457	951	8,190
Abril	144	355	775	430	1,704	1,162	8,745
Mayo	102	511	400	0	1,013	1,110	4,740
Junio	483	293	186	1,097	2,059	781	13,450
Julio	247	710	407	0	1,364	842	12,640
Agosto	665	2,761	84	0	3,510	908	6,390
Septiembre	384	1,240	183	0	1,807	1,406	12,575
Octubre	114	953	214	3,365	4,646	816	9,148
Noviembre	131	3,481	312	4,400	8,324	604	7,104
Diciembre	192	230	161	0	583	2,083	6,250
Total	3,078	17,146	3,734	18,129	42,087	12,041	107,891

Total de plantas donadas más plantas vendidas 54,128

Unidad Médica

Mes	Consultas Int	Consultas Ext	Total		Pacientes	Medicamento
Enero	335	150	485	2012	9,826	24,330
Febrero	309	24	333	2013	8,424	20,087
Marzo	83	307	390	2014	6,736	19,464
Abril	210	47	257	2015	7,180	13,979
Mayo	117	85	202	2016	3,626	13,997
Junio	100	83	183			
Julio	144	128	272			
Agosto	276	50	326			
Septiembre	321	35	356			
Octubre	250	20	270			
Noviembre	193	25	218			
Diciembre	254	80	334			
			3,626			

Distribución de agua

Distribucion de Agua en Santo Domingo			
Enero	2		
Febrero	37		
Marzo	38		
Abril	28		
Mayo	28		
Junio	54		
Julio	57		
Agosto	24		
Septiembre	0		
Octubre	26		
Noviembre	36		
Diciembre	45		
	375	937,500 galones	
Región Norte	120	264,000	
		1,201,500 galones	Region Norte y Santo Domingo

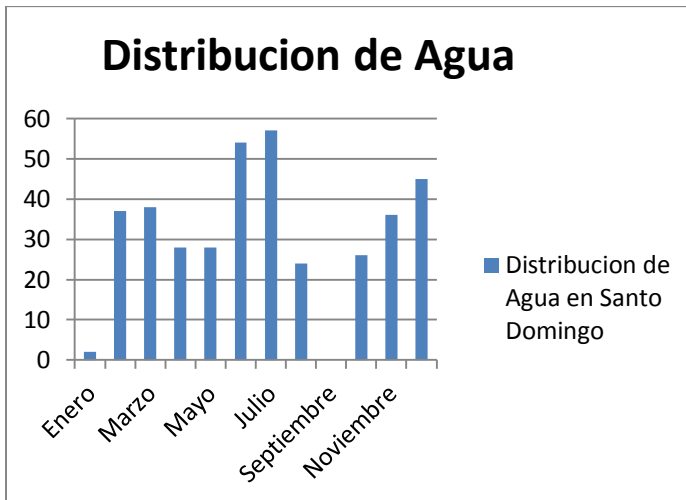

Unidad Educativa

Mes	Cantidad de estudiantes	Limpieza de Canteros	Preparacion de Canteros	Traslado de plantas	Llenado de fundas de tierra	Recogida de desechos (fundas)	Siembra de plantas	Reciclaje	Limpieza Viveros
Enero	69	150	150	2,300	0	193	0	23	si
Febrero	268	198	52	941	214	463	0	8	si
Marzo	254	318	238	1,943	905	1,118	440	435	si
Abril	287	262	27	5,671	650	286	20	57	si
Mayo	274	82	37	1,340	603	248	0	65	si
Junio	151	78	523	2,200	300	180	0	48	si
Julio	37	75	0	600	0	120	0	11	si
Agosto	n/a	n/a	n/a	n/a	n/a	n/a	n/a	n/a	n/a
Septiembre	153	448	15	580	25	64	0	23	si
Octubre	188	415	414	1,400	400	119	0	16	si
Noviembre	95	39	0	754	0	49	0	14	si
Diciembre	34	0	110	0	0	74	0	3	si
Total	1,810	2,065	1,566	17,729	3,097	2,914	460	703	

